

ROG PHONE 9

AI2501
Benutzerhandbuch

ASUS
IN SEARCH OF INCREDIBLE

Pflege und Sicherheit

Richtlinien



Sicherheit im Straßenverkehr geht vor. Wir empfehlen dringend, das Gerät nicht während der Fahrt oder beim Betrieb jeder Art von Fahrzeug zu verwenden.



Dieses Gerät darf nur in einer Umgebung mit einer Temperatur zwischen 0 °C (32 °F) und 35 °C (95 °F) verwendet werden.



Schalten Sie Ihr Gerät in Sicherheitsbereichen aus, in denen die Verwendung von mobilen Geräten verboten ist. Befolgen Sie immer die Regeln und Vorschriften in Sicherheitsbereichen, wie z. B. in Flugzeugen, Kinos, in Krankenhäusern oder in der Nähe von medizinischen Geräten, in der Nähe von Gas oder Kraftstoff, Baustellen, Sprengbereichen und anderen Bereichen.



Verwenden Sie nur Netzteile und Kabel von ASUS, die für die Verwendung mit diesem Gerät zugelassen sind. Prüfen Sie am Aufkleber an der Geräteunterseite, ob Ihr Netzteil den Stromversorgungsanforderungen entspricht.



Benutzen Sie KEINE beschädigten Netzkabel, Zubehörteile oder Peripheriegeräte zusammen mit Ihrem Gerät.



Halten Sie das Gerät trocken. Benutzen Sie das Gerät NICHT in der Nähe von Flüssigkeiten, Regen oder Feuchtigkeit.



Sie können Ihr Gerät durch Röntgengeräte (z. B. die bei Förderbändern zur Flughafensicherheit verwendeten) laufen lassen, aber setzen Sie das Gerät keinen Magnetdetektoren und -stäben aus.



Der Bildschirm des Geräts besteht aus Glas. Wenn das Glas gebrochen ist, sollten Sie, um Verletzungen zu vermeiden, das Gerät nicht mehr benutzen und die Glasscherben nicht berühren. Senden Sie das Gerät unverzüglich zu qualifiziertem Service-Personal von ASUS zur Reparatur.



Setzen Sie sich zur Vermeidung von Hörschäden nicht über einen längeren Zeitraum hohen Lautstärken aus.



Trennen Sie das Gerät vor der Reinigung vom Netzstrom. Verwenden Sie nur einen sauberen Zellstoffschwamm oder ein Fensterleder, wenn Sie Ihren Bildschirm reinigen.



Senden Sie Ihr Gerät zur Reparatur nur an qualifiziertes Service-Personal von ASUS.

Richtige Entsorgung



Falls der Akku durch einen falschen Typ ersetzt wird, besteht Explosionsgefahr. Entsorgen Sie gebrauchte Akkus entsprechend den Angaben des Herstellers.



Die Batterien NICHT im normalen Hausmüll entsorgen. Das Symbol der durchgestrichenen Mülltonne zeigt an, dass Batterien nicht im normalen Hausmüll entsorgt werden dürfen.



Dieses Produkt NICHT im normalen Hausmüll entsorgen. Dieses Produkt wurde entwickelt, um ordnungsgemäß wiederverwertet und entsorgt werden zu können. Das Symbol der durchgestrichenen Mülltonne zeigt an, dass das Produkt (elektrisches, elektronisches Zubehör und quecksilberhaltige Akkus) nicht im normalen Hausmüll entsorgt werden darf. Erkundigen Sie sich bei Ihren lokalen Behörden über die ordnungsgemäße Entsorgung elektronischer Produkte.



Werfen Sie das Produkt NICHT ins Feuer. Schließen Sie die Kontakte NICHT kurz. Nehmen Sie das Produkt NICHT auseinander.

ZenTalk-Fanforum

http://www.asus.com/zentalk/global_forward.php



HINWEISE:

- Weitere Richtlinien und Vorschriften sowie Informationen zu E-Etiketten finden Sie auf Ihrem Gerät unter Settings (Einstellungen) > System > Regulatory labels (Behördliche Etiketten) und Settings (Einstellungen) > System > About phone (Über das Telefon) > Legal information (Rechtliche Informationen).
 - Die in diesem Handbuch gezeigten App-Beschreibungen dienen nur als Referenz und können möglicherweise von dem, was auf Ihrem Gerät installiert ist, abweichen.
-

Inhalte

1	Grundlagen	
	Willkommen!	7
	Bereiten Sie Ihr ROG Phone vor!	8
	Erste Inbetriebnahme	18
	Anleitung zu den Navigationsgesten	19
	Touchscreen verwenden	20
2	Zuhause – etwas Besonderes	
	Zen Home-Funktionen	23
	Home-Bildschirm	23
	Benachrichtigungen	24
	Schnelleinstellungen	25
	Edge-Tool	26
	Startbildschirm individuell anpassen	27
	Bildschirmhintergründe	28
	Widgets	29
	Einstellungen	29
	Datum und Uhrzeit einstellen	30
	Klingeltöne und Benachrichtigungstöne einstellen	30
3	Hart arbeiten, toll spielen	
	Chrome	31
	Chrome starten	31
	Seiten teilen	32
	Seiten als Lesezeichen speichern	32
	Browserdaten löschen	32
	Google Mail	33
	Google Calendar	34
	Ereignisse erstellen	34
	Bearbeiten oder Entfernen von Ereignissen	34
	Erstellen von Erinnerungen	35
	Bearbeiten oder Entfernen von Erinnerungen	35
	Dateimanager	36
	ASUS Phone Clone	37
4	In Verbindung bleiben	
	Stilvoll telefonieren	38
	Dual-SIM-Funktion	38
	Anrufe tätigen	40
	Ihre Favoritenkontakte anrufen	42
	Anrufe empfangen	42
	Weitere Anrufoptionen	43
	Anrufe aufzeichnen	44
	Kontakte verwalten	45
	Kontakte-Manager	45
	Profil einrichten	45
	Kontakte hinzufügen	46
	Ihre Favoritenkontakte kennzeichnen	47
	Mitteilungen und mehr senden	48
	Mitteilungen	48

5	Spaß und Unterhaltung	
	Headsets verwenden	49
	Kopfhöreranschluss verbinden	49
	YT Music	50
	Armoury Crate	51
6	Kostbare Momente festhalten	
	Momente erfassen	52
	Starten der Kamera-App	52
	Aufnahmeorte	53
	Erweiterte Kamerafunktionen	53
	Zeitraffer	54
	Die Galerie benutzen	55
	Aufnahmeort anzeigen	55
	Bilder bearbeiten	55
	Dateien aus der Galerie teilen	55
	Dateien aus der Galerie löschen	55
7	Beste Verbindungen	
	Mobilfunknetz	57
	Mobilfunkdatenverbindung einschalten	57
	WLAN	57
	WLAN aktivieren	57
	Mit einem WLAN verbinden	58
	WLAN deaktivieren	58
	Bluetooth	58
	Bluetooth aktivieren	58
	ROG Phone mit einem Bluetooth-Gerät koppeln	59
	Kopplung zwischen ROG Phone und Bluetooth-Gerät aufheben	59
	Tethering	60
	WLAN-Hotspot	60
	USB-Tethering	61
	Bluetooth-Tethering	61
8	Reise-Apps	
	Wetter	62
	Wetter-App starten	62
	Wetter Startbildschirm	63
	Uhr	64
	Wecker	64
	Weltzeituhr	65
	Stoppuhr	65
	Timer	66

9	Zen Überall	
	Spezielle Zen-Werkzeuge	67
	Taschenrechner	67
	Diktiergerät	68
	Mobile Manager	70
10	Ihr Zen warten	
	Ihr Gerät auf dem neuesten Stand halten	71
	Ihr System aktualisieren	71
	Speicher	71
	Sichern	71
	Zurücksetzen	71
	Ihr ROG Phone absichern	71
	Ihren Bildschirm entsperren	72
	Face Unlock (Gesichtsfreigabe)	75
	Einrichten von Face Unlock (Gesichtsfreigabe) unter Einstellungen	75
	ID-Fingerabdrucksensor	78
	Erstmaliges Starten Ihres ROG Phones	78
	Einrichten des ID-Fingerabdrucks unter Einstellungen	79

Anhang

Willkommen!

Entdecken Sie die intuitive Einfachheit der ASUS ZenUI Benutzeroberfläche!

ASUS ZenUI ist eine stylische und funktionale Benutzeroberfläche exklusiv für ROG Phones. Sie bietet Ihnen spezielle Apps, die in oder mit anderen Apps integriert sind; dies ermöglicht die Anpassung an Ihre individuellen Anforderungen und vereinfacht Ihr Leben, während Sie gleichzeitig Spaß mit Ihrem ROG Phone haben.



Kamera

Mit der PixelMaster-Technologie halten Sie tolle Momente auf lebendigen Fotos und Videos in bestechender Qualität fest.



Mitteilungen

Mit der intuitiven und wunderbaren Messages App können Sie SMS/MMS-Nachrichten senden und empfangen sowie Gruppentexte, Fotos oder Audiomitteilungen versenden. Sie können Ihren Mitteilungen Emojis oder Sticker hinzufügen, Ihren Standort freigeben, Ihre Mitteilungen archivieren und auf leichte Weise SMS-Absender blockieren. Sie können außerdem Fotos oder Videos aufnehmen und diese Dateien auf leichte Weise teilen.



Dateimanager

Mit dem Dateimanager können Sie Ihre Dateien im Gerät oder auf angeschlossenen externen Datenträgern einfach finden und verwalten.

HINWEIS: Die Verfügbarkeit von ASUS ZenUI-Apps variiert je nach Region und ROG Phone-Modell.

Bereiten Sie Ihr ROG Phone vor!

Teile und Funktionen

Ergreifen Sie Ihr Gerät und bringen Sie es im Handumdrehen zum Laufen.

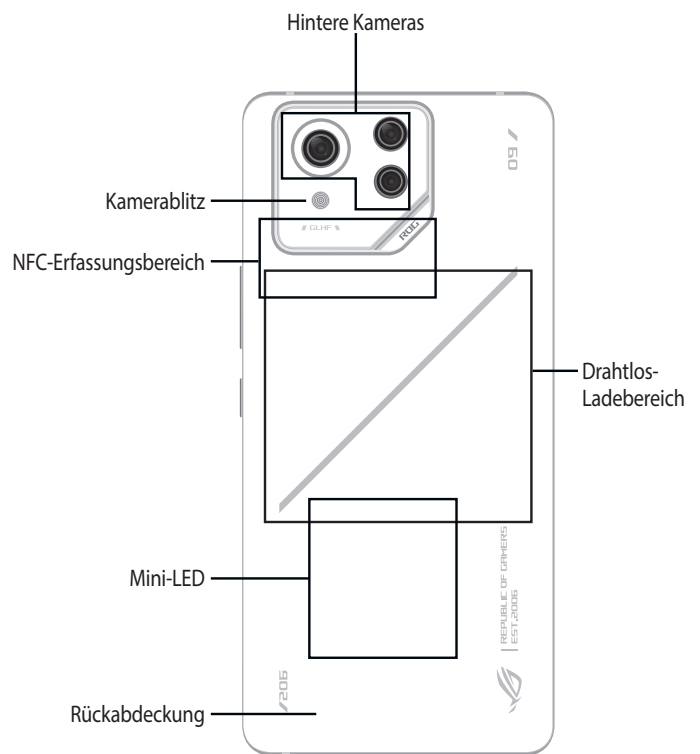
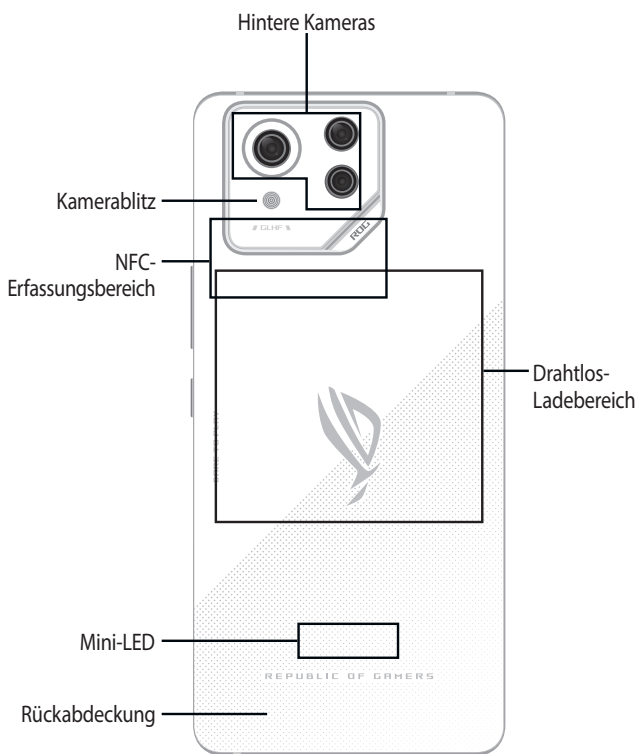
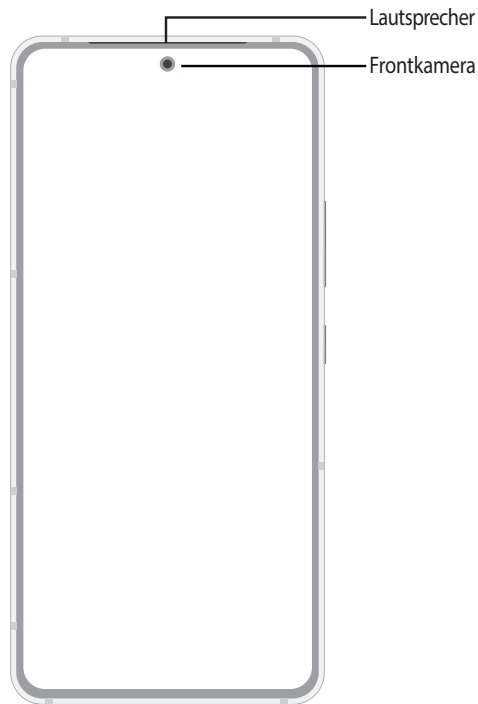

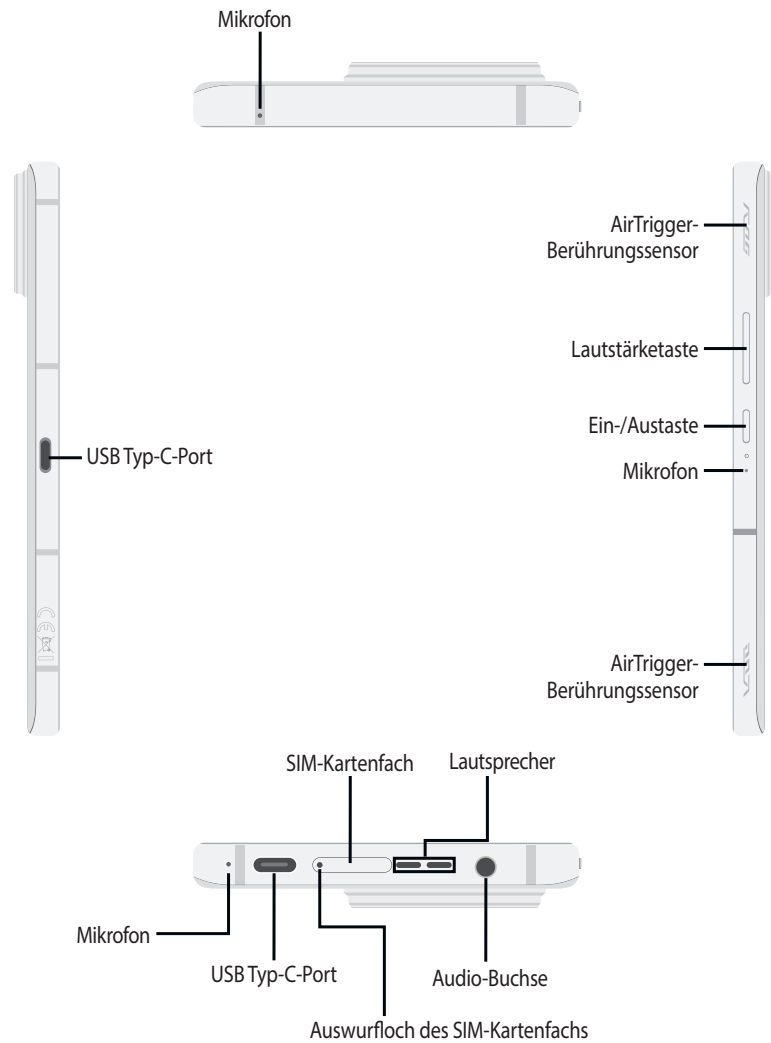

WARNUNG!

- So vermeiden Sie Probleme mit der Netzwerkverbindung und dem Akku:
 - Kleben Sie KEINE metallischen Aufkleber auf den Antennenbereich.
 - Verwenden Sie KEINE metallischen Schutzhüllen mit Ihrem ROG Phone.
 - Decken Sie den Antennenbereich NICHT mit Ihren Händen oder anderen Gegenständen ab, während Sie bestimmte Funktionen nutzen, wie das Führen von Telefonaten oder die Benutzung der mobilen Datenverbindung.
 - Wir empfehlen die Verwendung von ASUS-kompatiblen Display-Schutzfolien. Die Verwendung von Display-Schutzfolien, die nicht mit ASUS kompatibel sind, kann zu Fehlfunktionen des Sensors Ihres ROG Phones führen.
-

WICHTIG!

- Wir raten Ihnen von der Verwendung eines Bildschirmschutzes ab, da dieser den Näherungssensor beeinträchtigen kann. Falls Sie einen Bildschirmschutz verwenden möchten, achten Sie darauf, dass der Näherungssensor nicht blockiert wird.
 - Halten Sie Ihr Gerät, vor allem den Touchscreen, jederzeit trocken. Wasser oder andere Flüssigkeiten können beim Touchscreen zu Fehlfunktionen führen.
-

Installation einer Nano-SIM-Karte

Beide Nano-SIM-Kartensteckplätze unterstützen GSM/GPRS/EDGE, WCDMA/HSPA+/DC-HSPA+, FDD-LTE, TD-LTE und 5G NR Sub-6 Netzwerkbänder.

ACHTUNG! Seien Sie besonders vorsichtig beim Umgang mit einer Nano-SIM-Karte. ASUS ist nicht verantwortlich für den Verlust von Daten oder Schäden an Ihrer Nano-SIM-Karte.

So installieren Sie eine Nano-SIM-Karte:

1. Stecken Sie die mitgelieferte Auswurf-nadel in die Öffnung am Kartensteckplatz, um das Kartenfach auszuwerfen.
2. Stecken Sie die Nano-SIM-Karte in den dafür vorgesehenen Steckplatz.

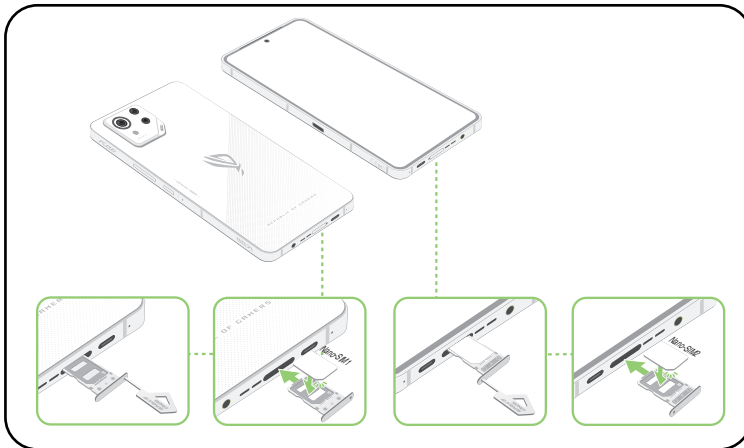

3. Schieben Sie behutsam das Fach wieder hinein, bis es fest verschlossen ist.

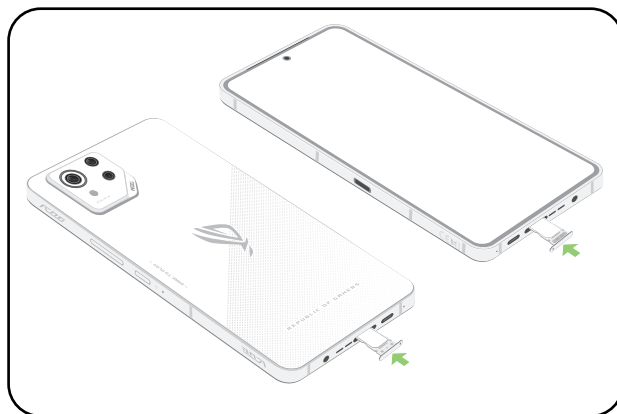

HINWEISE:

- Beide Nano-SIM-Kartensteckplätze unterstützen GSM/GPRS/EDGE, WCDMA/HSPA+/DC-HSPA+, FDD-LTE, TD-LTE und 5G NR Sub-6 Netzwerkbänder. Beide Nano-SIM-Karten können sich mit dem VoLTE 4G Anrufdienst verbinden. Jedoch kann sich jeweils nur eine Nano-SIM-Karte mit dem 5G NR Sub-6 Datenservice verbinden.
- Die tatsächliche Netzwerk- und Frequenzbandnutzung hängt von der Netzwerkbereitstellung in Ihrer Region ab. Fragen Sie Ihren Telekommunikationsanbieter, ob die 5G NR Sub-6-Unterstützung und der VoLTE 4G Anrufdienst in Ihrer Region verfügbar sind.

ACHTUNG!

- Verwenden Sie keine scharfen Gegenstände oder Lösungsmittel auf Ihrem Gerät, um Kratzer zu vermeiden.
- Verwenden Sie für Ihr ROG Phone ausschließlich eine standardmäßige Nano-SIM-Karte.

Entfernen einer Nano-SIM-Karte

ACHTUNG! Seien Sie besonders vorsichtig beim Umgang mit einer Nano-SIM-Karte. ASUS ist nicht verantwortlich für den Verlust von Daten oder Schäden an Ihrer Nano-SIM-Karte.

So entfernen Sie eine Nano-SIM-Karte:

1. Stecken Sie die mitgelieferte Auswurf-nadel in die Öffnung am Kartensteckplatz, um das Kartenfach auszuwerfen.
2. Entfernen Sie die Nano-SIM-Karte aus dem Kartensteckplatz.

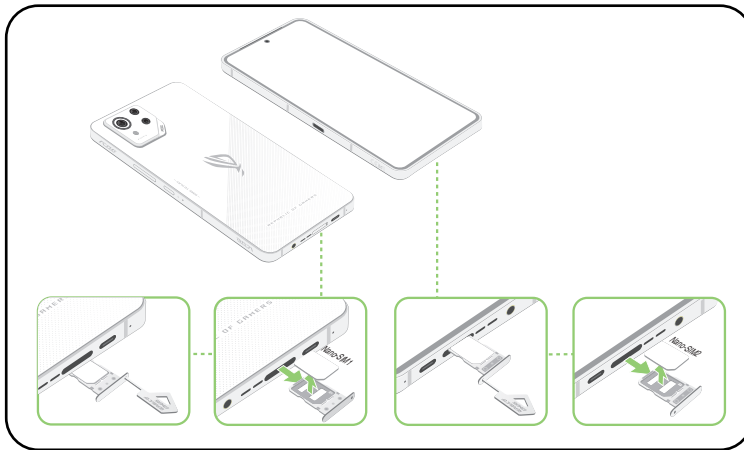

3. Schieben Sie behutsam das Fach wieder hinein, bis es fest verschlossen ist.

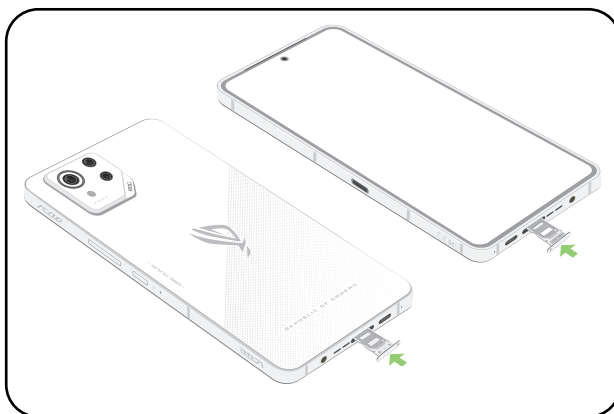

Aufladen Ihres ROG Phones

Ihr ROG Phone wird teilweise aufgeladen geliefert, aber Sie müssen es vor der ersten Verwendung vollständig aufladen. Lesen Sie die folgenden wichtigen Hinweise und Vorsichtsmaßnahmen, bevor Sie Ihr Gerät aufladen.

WICHTIG!

- Ziehen Sie vor der Verwendung mit Ihrem Gerät die Schutzfolie vom Netzteil und USB-Typ-C-Kabel ab.
 - Stecken Sie das Netzteil in eine kompatible Steckdose. Sie können das Netzteil in jede kompatible 100 ~ 240 V-Steckdose stecken.
 - Die Ausgangsspannung des Netzteils für dieses Gerät beträgt +5V-10V ≈3A, 30W.
 - Wenn Sie Ihr ROG Phone im Netzstrombetrieb verwenden, muss sich die Steckdose in der Nähe des Gerätes befinden und leicht zugänglich sein.
 - Um Strom zu sparen, trennen Sie das Netzteil von der Steckdose, wenn das Gerät nicht benutzt wird.
 - Stellen Sie KEINE schweren Gegenstände auf das ROG Phone.
-

ACHTUNG!

- Während des Ladevorgangs kann Ihr ROG Phone warm werden. Das ist normal, jedoch, wenn Ihr Gerät ungewöhnlich heiß wird, trennen Sie das USB-Typ-C-Kabel von Ihrem Gerät und senden Sie das Gerät, einschließlich des AC-Netzteils und der Kabel an einen qualifizierten ASUS-Kundendienst.
 - Um Schäden an Ihrem ROG Phone, Netzteil oder USB-Typ-C-Kabel zu vermeiden, stellen Sie sicher, dass das USB-Typ-C-Kabel, Netzteil und Ihr Gerät vor dem Ladevorgang korrekt angeschlossen sind.
-

So laden Sie Ihr ROG Phone auf:

1. Verbinden Sie den USB-Stecker mit dem USB-Anschluss des Netzteils.
2. Verbinden Sie das andere Ende des USB-Kabels mit dem USB Typ-C-Anschluss an Ihrem AeroActive Kühler.
oder
Verbinden Sie das andere Ende des USB-Kabels mit Ihrem ROG Phone.
3. Schließen Sie das Netzteil an eine geerdete Steckdose an.

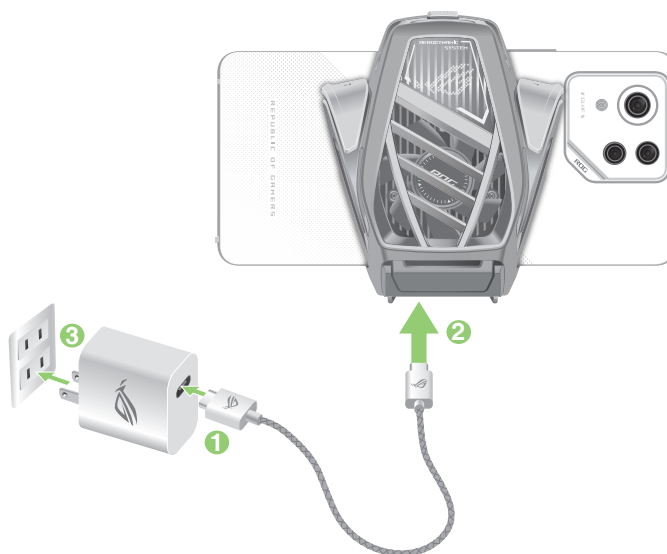

oder

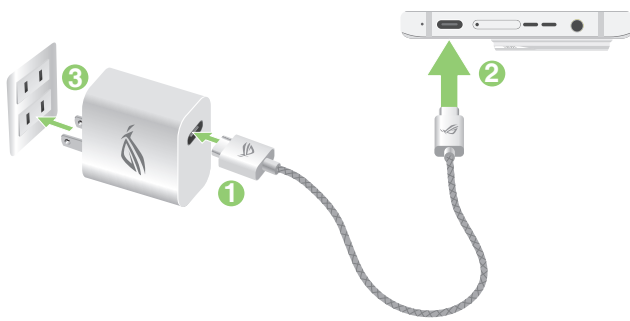

oder

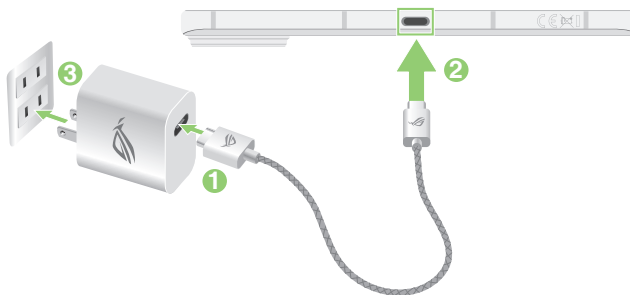

HINWEISE:

- Es wird empfohlen, Ihr ROG Phone über jeweils einen USB-Typ-C-Anschluss aufzuladen.
 - Nur der USB Typ-C-Anschluss auf der linken Seite Ihres ROG Phones verfügt über eine DisplayPort-Funktion.
 - Wenn Sie USB Typ-C OTG (On-the-Go)-Kabel anschließen oder Geräte über beide USB Typ-C-Anschlüsse Ihres ROG Phones aufladen, wird der USB Typ-C-Anschluss auf der linken Seite Ihres ROG Phones zum Master und die Ladestromstärke oder die Versorgung des OTG-Geräts am unteren Anschluss wird limitiert.
-

WICHTIG!

- Wenn Sie Ihr ROG Phone im Netzstrombetrieb verwenden, muss sich die geerdete Steckdose in der Nähe befinden und leicht zugänglich sein.
- Wenn Sie Ihr ROG Phone über Ihren Computer aufladen, stellen Sie sicher, dass Sie das USB Typ-C-Kabel mit einem USB-Anschluss an Ihrem Computer verbinden.
- Vermeiden Sie es, Ihr ROG Phone in einer Umgebungstemperatur von über 35 °C (95 °F) aufzuladen.
- Laden Sie Ihr ROG Phone vor der ersten Benutzung im Akkubetrieb für acht (8) Stunden auf.
- Der Status der Akkuladung wird durch folgende Symbole gekennzeichnet:

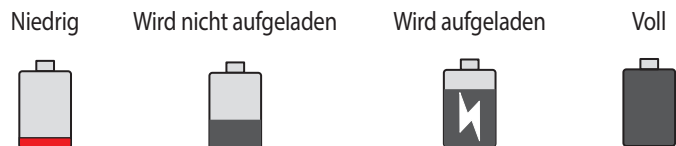

HINWEISE:

- Verwenden Sie aus Sicherheitsgründen NUR das mitgelieferte Netzteil und -kabel, um Beschädigungen am Gerät zu vermeiden und Verletzungen vorzubeugen.
 - Verwenden Sie aus Sicherheitsgründen NUR das mitgelieferte Netzteil und -kabel zum Aufladen Ihres ROG Phones.
-

4. Wenn Ihr ROG Phone voll aufgeladen ist, trennen Sie zunächst das USB-Kabel von Ihrem ROG Phone, bevor Sie das Netzteil aus der Steckdose herausziehen.
-

HINWEISE:

- Sie können Ihr Gerät während des Ladevorgangs verwenden, aber es dauert länger, bis das Gerät vollständig aufgeladen ist.
 - Beim Aufladen Ihres Geräts über den USB-Anschluss eines Computers dauert es länger, bis das Gerät vollständig aufgeladen ist.
 - Falls Ihr Computer nicht genügend Strom zum Aufladen über den USB-Anschluss liefert, laden Sie Ihr ROG Phone stattdessen mit dem Netzteil über eine Steckdose auf.
-

Ihr ROG Phone drahtlos aufladen

Sie können ein Qi-zertifiziertes drahtloses Ladegerät erwerben, um Ihr ROG Phone kabellos aufzuladen.

Wenn Sie Ihr ROG Phone während des Aufladens verwenden, kann sich der Ladevorgang verlangsamen oder sogar stoppen, um den Akku zu schützen. Die Verwendung bestimmter Apps während des Aufladens kann den Ladevorgang stoppen oder die Ladefunktion beeinträchtigen.

Stellen Sie beim drahtlosen Aufladen sicher, dass alle Abdeckungen, Hüllen oder Telefonzubehöriteile entfernt wurden, und beachten Sie Folgendes:

- Legen Sie keine Gegenstände aus leitfähigen Materialien wie Metallteile und Magnete zwischen Ihr ROG Phone und das Ladegerät, um Verschmorungen zu vermeiden.
- Legen Sie keine Kreditkarten, Schlüsselkarten (RFID) oder sonstigen Magnetkarten auf das Ladegerät, um zu verhindern, dass sie entmagnetisiert oder beschädigt werden.

ACHTUNG!

- Falls Ihr ROG Phone falsch auf dem drahtlosen Ladegerät platziert wurde, kann sich die Ladezeit erheblich verlängern.
 - Wenn Sie bestimmte Anwendungen während des drahtlosen Aufladens nutzen, können einige Funktionen beeinträchtigt sein. Beispielsweise kann das drahtlose Aufladen zu Störsignalen beim Fotografieren mit der Kamera führen.
-

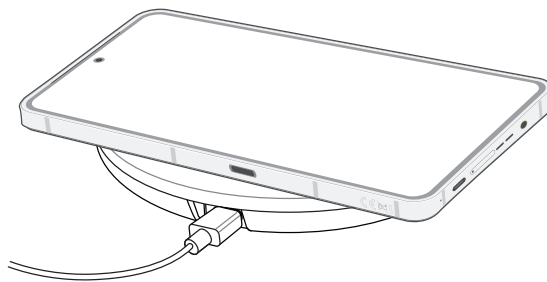

Bitte befolgen Sie die nachstehenden Schritte, wenn Sie Ihr ROG Phone mit einem drahtlosen Ladegerät aufladen:

1. Platzieren Sie Ihr ROG Phone gemäß der zugehörigen Geräteanleitung auf dem drahtlosen Ladegerät.

HINWEIS: Die drahtlosen Ladespulen auf der Rückseite des ROG Phones müssen Kontakt mit dem Ladegerät haben.

2. Wenn der Ladevorgang beginnt, wird das Symbol für das drahtlose Aufladen auf dem Bildschirm angezeigt.
3. Wenn der Ladevorgang abgeschlossen ist, nehmen Sie bitte Ihr ROG Phone von der Drahtlos-Ladestation/dem Drahtlos-Ladepad herunter.

ACHTUNG! Wenn die Vorkehrungen nicht befolgt werden, kann das Gerät möglicherweise nicht richtig aufgeladen werden oder überhitzen.

NFC verwenden

Sie können NFC für die folgenden drei Szenarien verwenden:

Lesemodus: Ihr Telefon liest Informationen von einer kontaktlosen Karte oder von einem NFC-Anhänger bzw. anderen NFC-Geräten.

Legen Sie den NFC-Bereich Ihres Telefons auf die kontaktlose Karte, den NFC-Anhänger oder das NFC-Gerät.

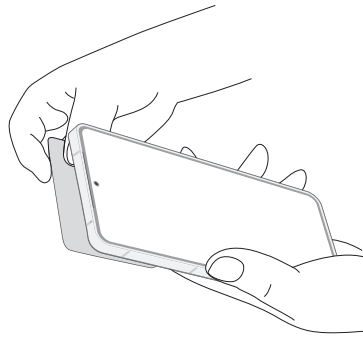

Karten-Emulationsmodus: Ihr Telefon kann wie eine kontaktlose Karte benutzt werden.

Legen Sie den NFC-Bereich Ihres Telefons auf den NFC-Bereich des NFC-Lesegeräts.

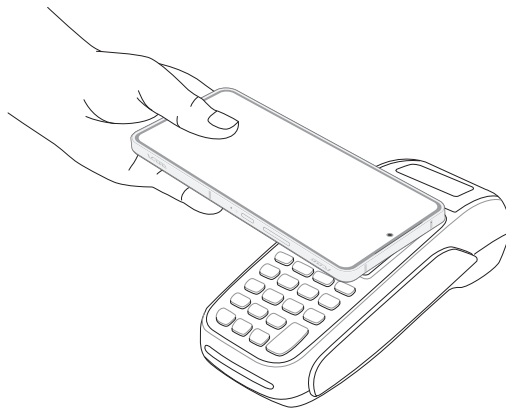

Peer-to-Peer-Modus: Übertragen Sie Fotos, Kontakte oder andere Daten zwischen Ihrem Telefon und einem NFC-fähigen Smartphone.

Legen Sie die NFC-Bereiche beider Smartphones so aneinander, dass kein Platz mehr zwischen ihnen ist.

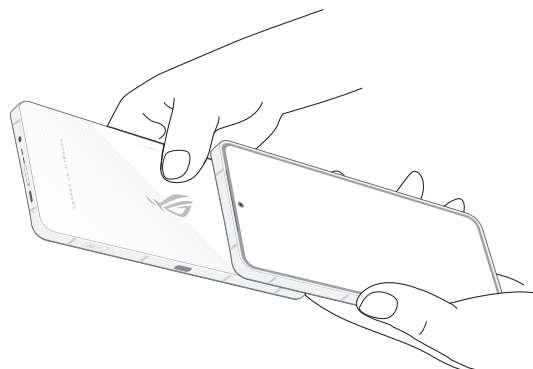

Ihr ROG Phone ein- oder ausschalten

Ihr Gerät einschalten

Um Ihr Gerät einzuschalten, halten Sie die Ein-/Austaste gedrückt, bis Ihr Gerät vibriert und startet.

Ihr Gerät ausschalten

So schalten Sie Ihr Gerät aus:

Halten Sie die Ein-/Austaste gedrückt, tippen Sie bei Aufforderung auf Power off (Ausschalten).

Ruhezustand

Um Ihr Gerät in den Ruhezustand zu versetzen, drücken Sie einmal die Ein-/Austaste, bis sich der Bildschirm ausschaltet.



HINWEIS: Wenn Ihr System nicht reagiert, halten Sie die Leiser-Taste und Ein-/Austaste gleichzeitig 8 Sekunden lang gedrückt, um Ihr Telefon neuzustarten. Falls das nicht funktioniert, wiederholen Sie den Vorgang, indem Sie die Tasten 12 Sekunden lang gedrückt halten.

Erste Inbetriebnahme

Wenn Sie Ihr ROG Phone zum ersten Mal einschalten, führt der Setup-Assistent Sie durch den Setup-Vorgang. Folgen Sie zur Auswahl Ihrer Sprache, zur Einrichtung Ihres Mobilfunknetzes, WLANs und der Sicherheitsfunktionen sowie zur Kontensynchronisierung den Bildschirmanweisungen.

Verwenden Sie Ihr Google oder ASUS Konto, um Ihr Gerät einzurichten. Wenn Sie noch kein Google oder ASUS Konto haben, erstellen Sie eins.

Google-Konto

Mit einem Google Konto können Sie diese Android OS-Funktionen in vollem Umfang nutzen:

- Organisieren und sehen Sie alle Ihre Daten von überall.
- Sichern Sie alle Ihre Daten automatisch.
- Nutzen Sie Google-Services bequem von überall aus.

ASUS Konto

Mit einem ASUS-Konto können Sie folgende Vorteile genießen:

- Personalisierter ASUS Support Service und Garantie-Erweiterung für registrierte Produkte.
- Erhalten Sie die neuesten Geräte- und Firmware-Updates.

Tipps zur Erhaltung der Akkuleistung

Die Akkukapazität ist die Lebensader Ihres ROG Phones. Hier sind ein paar Erhaltungstipps für die Akkuleistung, die helfen, die Kapazität Ihres Akkus zu bewahren.

- Schließen Sie alle laufenden Apps, die nicht benutzt werden.
- Drücken Sie bei Nichtgebrauch die Ein-/Austaste, um das Gerät in den Ruhezustand zu versetzen.
- Verringern Sie die Bildschirmhelligkeit.
- Halten Sie die Lautstärke der Lautsprecher auf einem niedrigen Niveau.
- Deaktivieren Sie die WLAN-Funktion.
- Deaktivieren Sie die Bluetooth-Funktion.
- Deaktivieren Sie die 'Bildschirm automatisch drehen-Funktion'.
- Deaktivieren Sie alle Auto-Sync-Funktionen in Ihrem Gerät.

Anleitung zu den Navigationsgesten

Wenn Sie Ihr Gerät zum ersten Mal verwenden, lesen Sie bitte die Instruction of Navigation Gestures (Anleitung zu den Navigationsgesten) und klicken Sie danach auf Done (Fertig), um die Anleitung zu schließen.

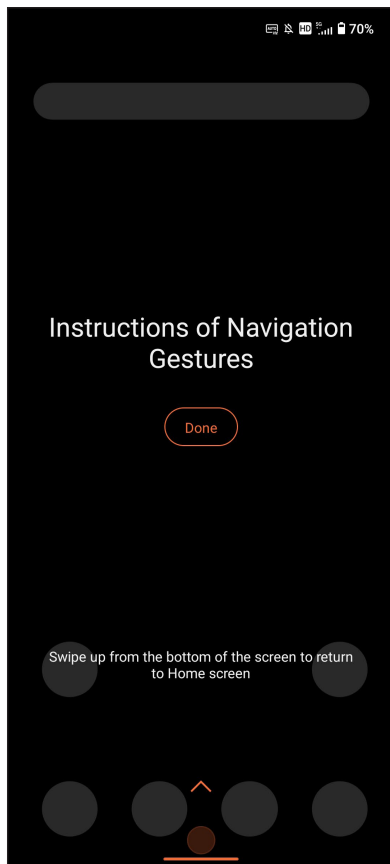

HINWEIS: Sie können jederzeit zwischen Gesture navigation (Gestennavigation) und Navigation bar (Navigationsleiste) unter Settings (Einstellungen) > Smart assist (Smarte Unterstützung) > System navigation (Systemnavigation) wählen.

Touchscreen verwenden

Nutzen Sie diese Gesten am Touchscreen zum Ausführen von Apps, zum Zugreifen auf einige Einstellungen und zum Navigieren Ihres ROG Phones.

Apps starten

Wenn Sie eine App starten möchten, tippen Sie einfach darauf.

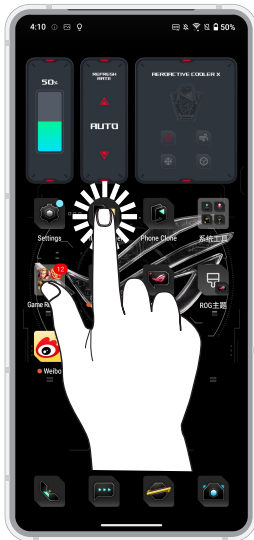

Elemente verschieben und löschen

Führen Sie Folgendes aus:

- Zum Verschieben einer App oder eines Widgets halten Sie das Element angetippt (also antippen, den Finger aber nicht wieder abheben) und ziehen es mit dem Finger an die gewünschte Stelle.
- Halten Sie eine App zum Löschen angetippt, tippen Sie dann auf .
- Halten Sie ein Widget zum Löschen angetippt, ziehen Sie es dann auf Remove (Entfernen) oben auf Ihrem Bildschirm.



Auf Seiten oder in Bildschirmen navigieren

Führen Sie Folgendes aus:

- Wischen Sie mit dem Finger nach links oder rechts, wenn Sie zwischen Bildschirmen wechseln oder die Seite der Google-Suche öffnen möchten.
- Wischen Sie mit dem Finger nach oben oder unten, wenn Sie auf Internetseiten oder in Listen aufwärts oder abwärts blättern möchten.

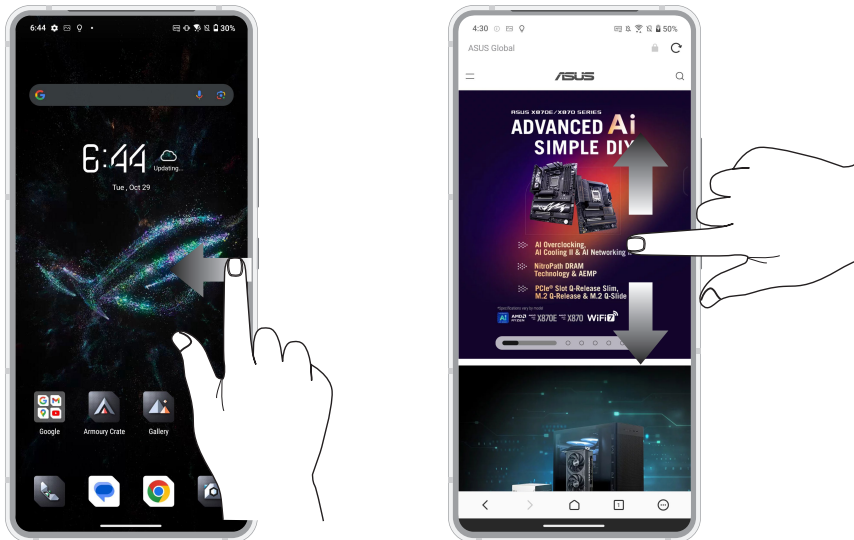

Vergrößern

Ziehen Sie zwei Finger auf dem Touchpanel zum Vergrößern eines Bildes in Photos (Fotos) oder Maps (Karten) bzw. zum Vergrößern einer Webseite auseinander.

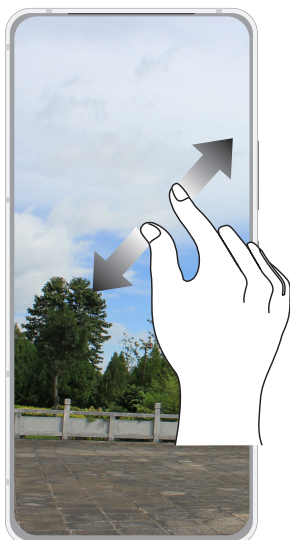

Verkleinern

Führen Sie zwei Finger auf dem Touchpanel zum Verkleinern eines Bildes in Photos (Fotos) oder Maps (Karten) bzw. zum Verkleinern einer Webseite zusammen.

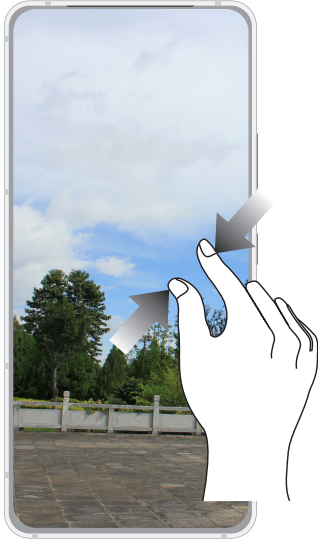

HINWEIS: Sie sind möglicherweise nicht in der Lage, auf einigen Web-Seiten herein- oder herauszuzoomen, da diese Seiten möglicherweise speziell entworfen wurden, um Ihr Handy-Display genau auszufüllen.

Zuhause – etwas Besonderes

2

Zen Home-Funktionen

Home-Bildschirm

Erhalten Sie Erinnerungen an wichtige Ereignisse, App- und System-Updates, Wettervorhersagen und SMS-Nachrichten von Leuten, die wirklich wichtig für Sie sind, direkt von Ihrem Home-Bildschirm.

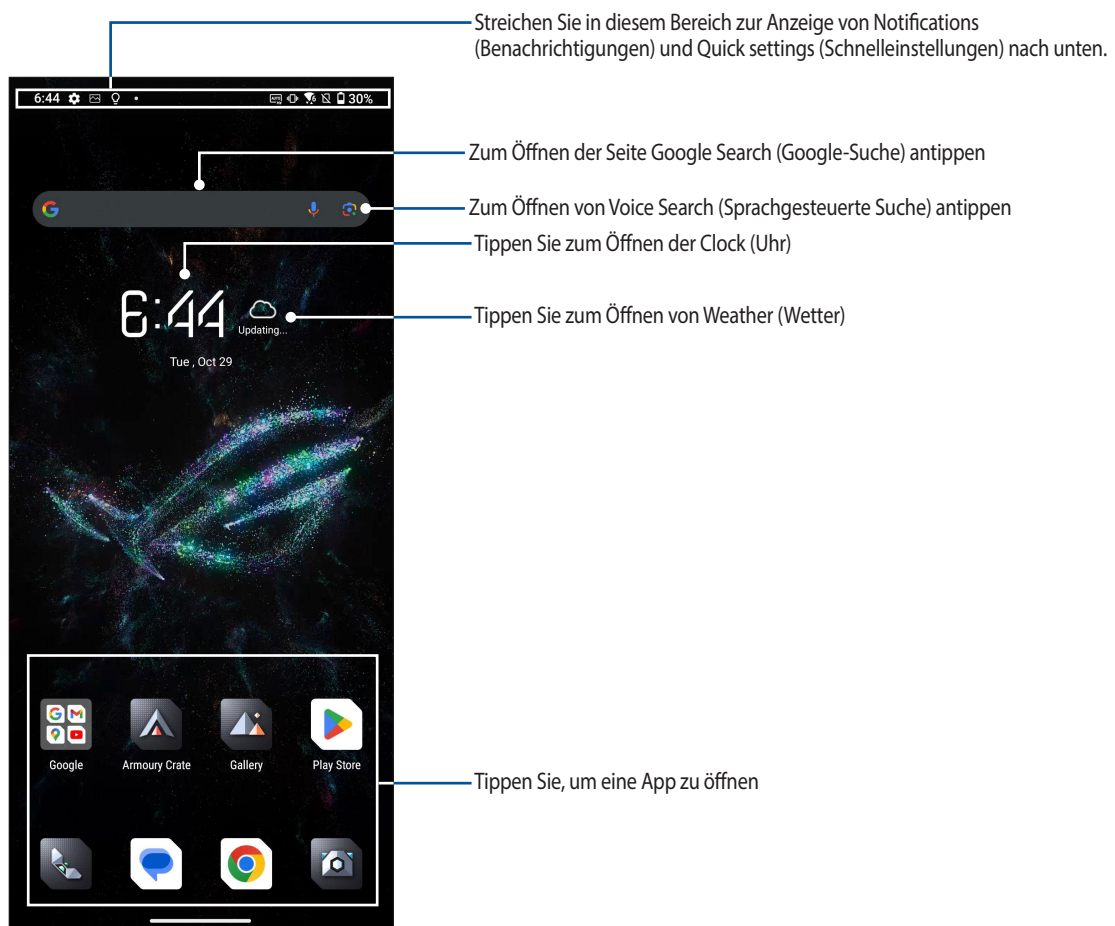

Benachrichtigungen

Im Benachrichtigungsfeld sehen Sie die neuesten Aktualisierungen und Systemänderungen Ihres ROG Phones. Die meisten dieser Änderungen betreffen Daten und System.

Wischen Sie zum Einblenden des Benachrichtigungsfelds vom oberen Bildschirmrand nach unten.

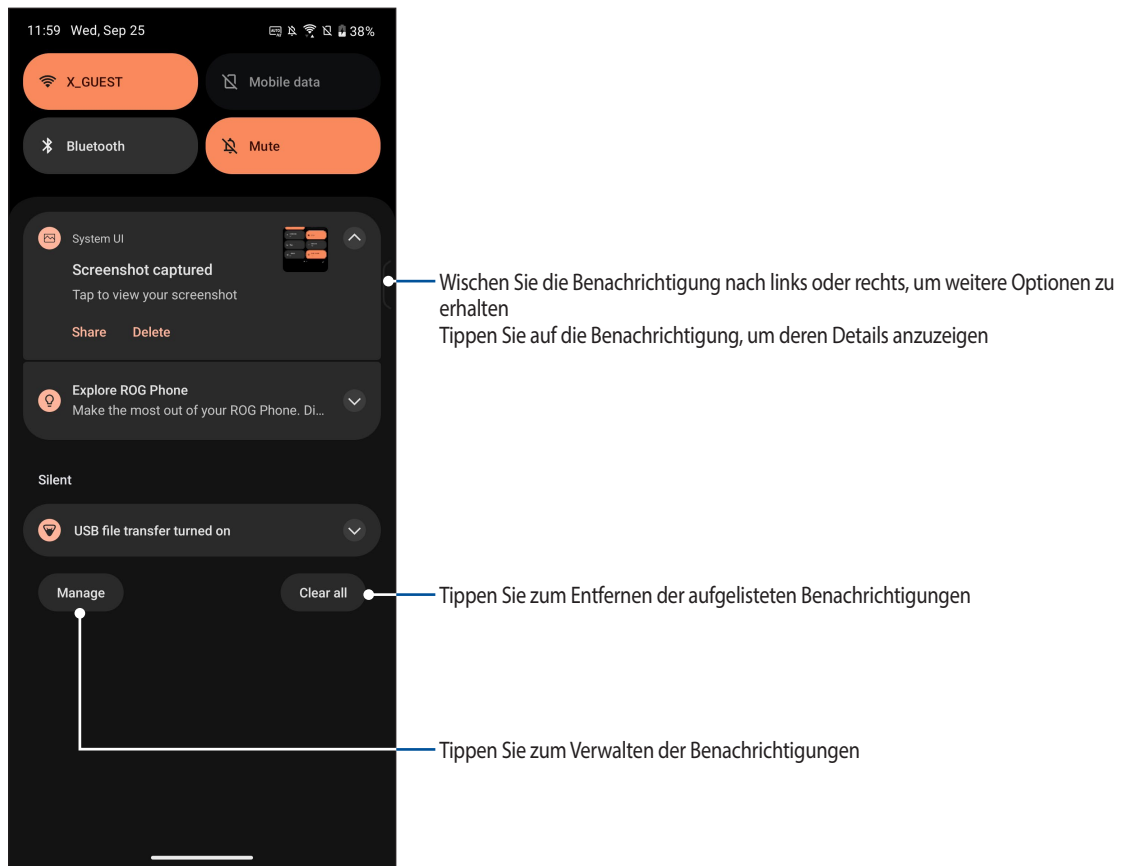

Schnelleinstellungen

Das Fenster Quick settings (Schnelleinstellungen) bietet mit nur einer Berührung Zugriff auf einige WLAN-Funktionen und Einstellungen Ihres ROG Phones. Die einzelnen Features werden durch ein Symbol dargestellt.

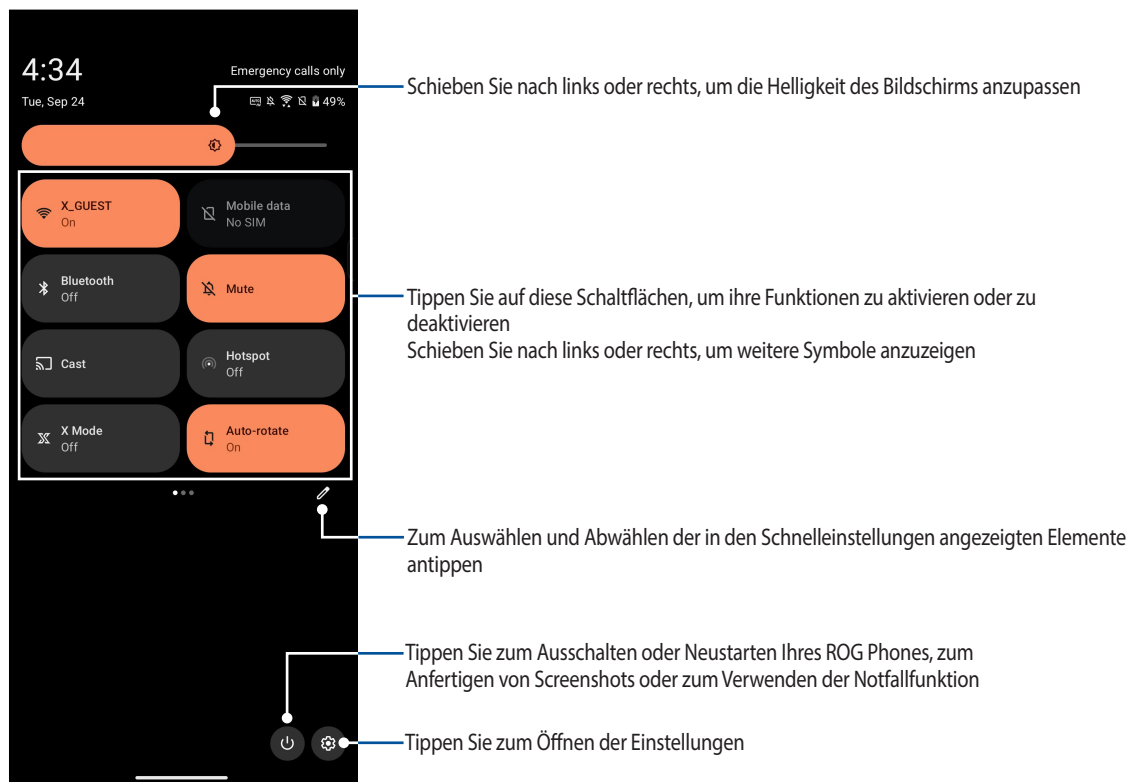

Zum Aufrufen der Quick settings (Schnelleinstellungen) wischen Sie zweimal vom oberen Rand Ihres Bildschirms nach unten.

HINWEIS: Ein helles Symbol zeigt an, dass das Feature derzeit aktiviert ist, während ein graues Symbol ein deaktiviertes Feature angibt.





Features hinzufügen

So fügen Sie Features zum Schnelleinstellungenfenster hinzu:

1. Starten Sie die Schnelleinstellungen, tippen Sie dann auf .
2. Tippen Sie auf ein Symbol, ziehen Sie es aus dem Bereich Hold and drag to add tiles (Zum Hinzufügen von Kacheln halten und ziehen) und lassen Sie es im Bereich Hold and drag to rearrange tiles (Zum neu Anordnen von Kacheln halten und ziehen) los, um es zum Schnelleinstellungenfenster hinzuzufügen.
3. Tippen Sie zum Zurückkehren und Anzeigen des aktuellen Schnelleinstellungenfensters auf .

Features entfernen

So entfernen Sie vorhandene Features aus dem Schnelleinstellungenfenster:

1. Starten Sie die Schnelleinstellungen, tippen Sie dann auf .
2. Tippen Sie auf ein Symbol, ziehen Sie es aus dem Bereich Hold and drag to rearrange tiles (Zum neu Anordnen von Kacheln halten und ziehen) und lassen Sie es im Bereich Hold and drag to add tiles (Zum Hinzufügen von Kacheln halten und ziehen) los, um es aus dem Schnelleinstellungenfenster zu entfernen.
3. Tippen Sie zum Zurückkehren und Anzeigen des aktuellen Schnelleinstellungenfensters auf .

Edge-Tool

Mit dem Edge-Tool können Sie schnell Verknüpfungen im System ausführen und eine App in einem frei beweglichen Fenster öffnen.

Um das Edge-Tool zu aktivieren, streichen Sie vom rechten Bildschirmrand nach innen.

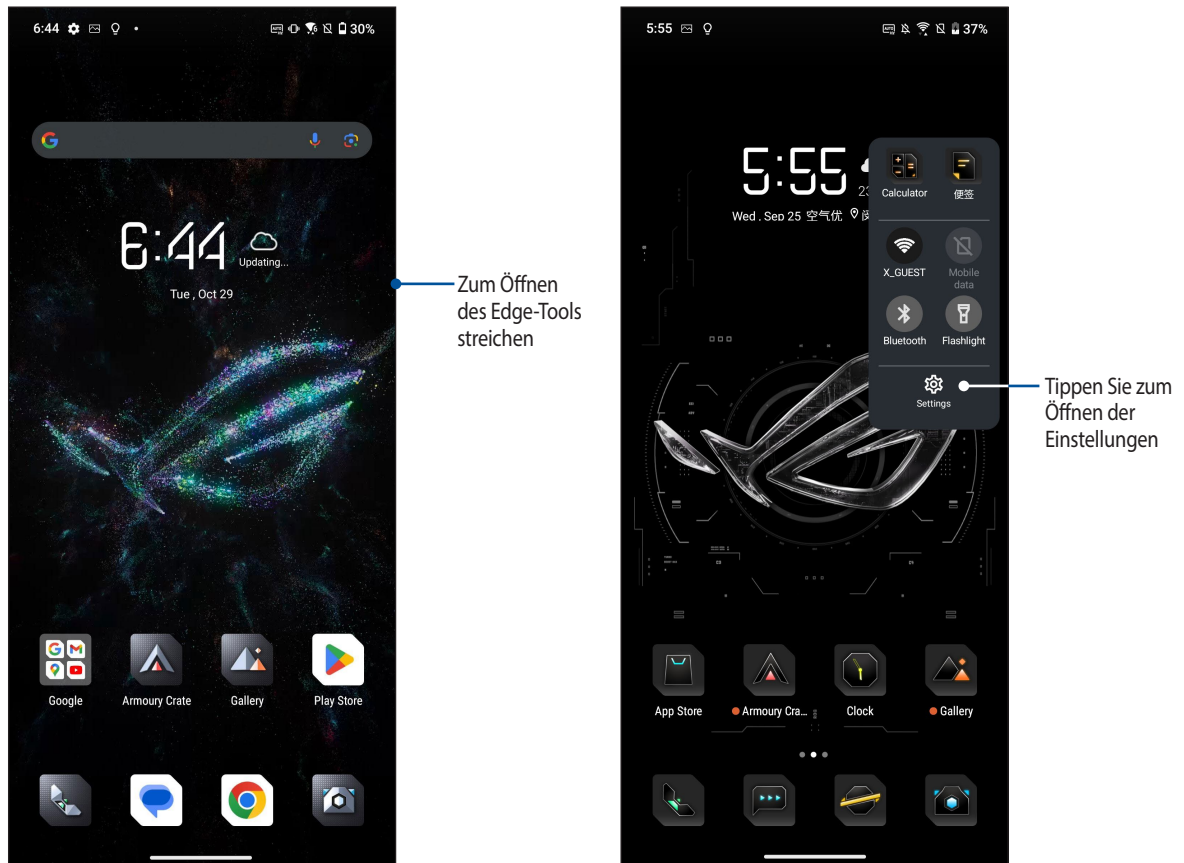

Startbildschirm individuell anpassen

Prägen Sie Ihrem Home-Bildschirm Ihre eigene Persönlichkeit auf. Wählen Sie ein attraktives Design als Hintergrundbild und fügen Sie Widgets für einen schnellen Überblick über wichtige Informationen hinzu.

Um die Verwaltung des Startbildschirms aufzurufen, halten Sie einen leeren Bereich im Startbildschirm angetippt.

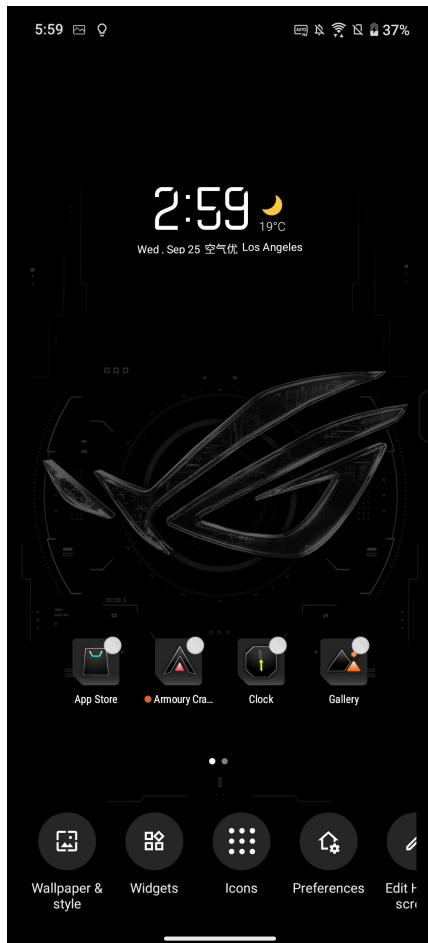

Bildschirmhintergründe

Platzieren Sie Ihre Apps, Symbole und anderen Zen-Elemente auf einem ansprechend gestalteten Bildschirmhintergrund. Sie können zu Ihrem Bildschirmhintergrund eine durchscheinende Hintergrund-Tönung für eine bessere Lesbarkeit und Übersichtlichkeit hinzufügen. Sie können auch einen animierten Bildschirmhintergrund auswählen, um Ihren Bildschirm lebendig zu machen.

Anwenden eines Bildschirmhintergrunds

So wenden Sie einen Bildschirmhintergrund an:

1. Halten Sie einen leeren Bereich im Startbildschirm angetippt und wählen Sie Wallpaper & Style (Bildschirmhintergrund & Stil).
2. Tippen Sie auf Change Wallpaper (Bildschirmhintergrund ändern) und wählen Sie aus, ob das Hintergrundbild für den Lock screen (Sperrbildschirm) oder Home screen (Startbildschirm) festgelegt werden soll.
3. Wählen Sie einen Bildschirmhintergrund, tippen Sie dann auf Apply (Übernehmen).

HINWEIS: Sie können Ihr Hintergrundbild auch unter Settings (Einstellungen) > Launcher personalization (Personalisierung des Launchers) > Wallpaper & Style (Bildschirmhintergrund & Stil) einrichten.

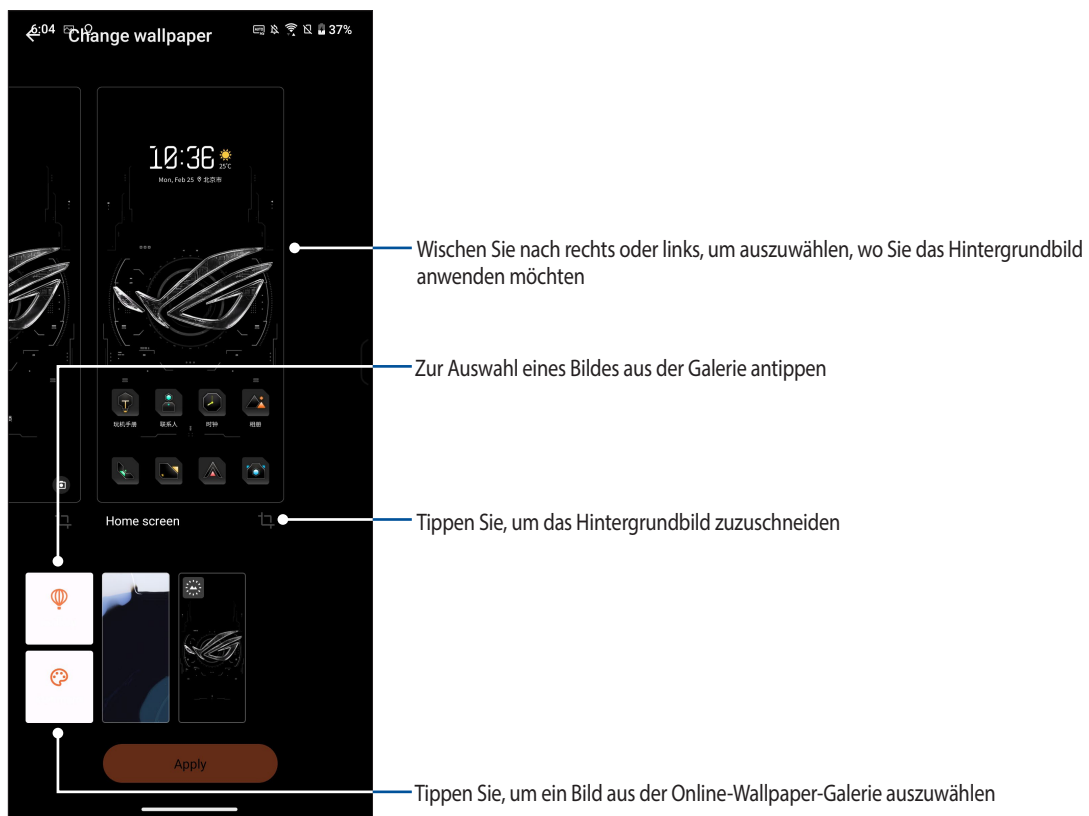

Widgets

Sie können auch Widgets (das sind kleine, dynamische Apps) in Ihrem Home-Bildschirm unterbringen. Widgets ermöglichen es, auf einen Blick wichtige Informationen anzuzeigen – zum Beispiel Wettervorhersage, Kalenderereignisse, Akkustand und vieles mehr.

Widgets hinzufügen

So fügen Sie ein Widget hinzu:

1. Tippen Sie und halten Sie einen leeren Bereich auf Ihrem Home-Bildschirm und wählen Sie Widgets.
2. Tippen Sie auf dem Widgets-Bildschirm auf ein Element und halten Sie das Widget, das Sie hinzufügen möchten. Ziehen Sie es dann in einen leeren Bereich auf Ihrem Startbildschirm.

Widgets entfernen

Tippen und halten Sie ein Widget auf Ihrem Home-Bildschirm, ziehen Sie es dann auf Entfernen oben auf Ihrem Bildschirm.

Einstellungen

Sie können Ihren Startbildschirm bearbeiten, AppLock verwenden und Apps ausblenden.

1. Halten Sie einen leeren Bereich im Startbildschirm angetippt und wählen Sie Preferences (Einstellungen).
2. Tippen Sie auf eine Option, um Ihre Einstellungen zu bearbeiten.

Symbole

Sie können Ihre Symbole bearbeiten.

1. Halten Sie einen leeren Bereich im Home-Bildschirm angetippt und wählen Sie Icons (Symbole).
2. Bearbeiten Sie Ihre Einstellungen.

Ihren Home-Bildschirm bearbeiten

Sie können einen Scroll-Effekt wählen, den Standardbildschirm festlegen und die Symbole ausrichten.

1. Halten Sie einen leeren Bereich im Startbildschirm angetippt und wählen Sie Edit Home screen (Startbildschirm bearbeiten).
2. Tippen Sie auf eine Option, um Ihren Home-Bildschirm zu bearbeiten.

Datum und Uhrzeit einstellen

Per Vorgabe werden Datum und Uhrzeit Ihres Gerätes automatisch an Datum und Uhrzeit Ihres Mobilfunkanbieters angepasst.

So ändern Sie Datums- und Zeiteinstellungen:

1. Rufen Sie die Einstellungen auf eine der folgenden Weisen auf:
 - Starten Sie die Schnelleinstellungen, tippen Sie dann auf .
 - Tippen Sie auf Settings (Einstellungen).
2. Blättern Sie in den Einstellungen etwas nach unten, wählen Sie System & Updates > Date & time (Datum und Uhrzeit).
3. Schieben Sie Set time automatically (Zeit automatisch einstellen) unter Date & time (Datum und Uhrzeit) und Set automatically (Automatisch einstellen) unter Time zone (Zeitzone) auf Aus.
4. Tippen Sie auf Date (Datum) und Time (Uhrzeit), um Datum und Uhrzeit einzustellen.
5. Tippen Sie auf Time Zone (Zeitzone), um die Zeitzone auszuwählen.
6. Wenn Sie möchten, können Sie das 24-Stunden-Format nutzen.

HINWEIS: Lesen Sie auch unter Uhr nach.

Klingeltöne und Benachrichtigungstöne einstellen

Wählen Sie Ihre Lieblingstöne, die Sie als Klingelton oder für Benachrichtigungen einsetzen möchten – zum Beispiel, wenn Textmitteilungen oder E-Mails ankommen oder Sie an ein Ereignis erinnert werden. Zudem können Sie Wählfeldgeräusche, Berührungsgерäusche und ein Bildschirmsperrgeräusch aktivieren oder deaktivieren sowie festlegen, ob Ihr ROG Phone bei Berührung vibrieren soll.

So richten Sie die Toneinstellungen ein:

1. Rufen Sie die Einstellungen auf eine der folgenden Weisen auf:
 - Starten Sie die Schnelleinstellungen, tippen Sie dann auf .
 - Tippen Sie auf Settings (Einstellungen).
2. Wählen Sie Sounds & Vibration (Ton und Vibration) und legen Sie Ihre gewünschten Toneinstellungen fest.

HINWEIS: Drücken Sie die Lautstärketaste und tippen Sie auf einem beliebigen Bildschirm auf  >  um das Menü Sound & Vibration (Ton und Vibration) zu öffnen.

Hart arbeiten, toll spielen

3

Chrome

Chrome für Android bietet Ihnen das gleiche schnelle, sichere und beständige Webbrower-Erlebnis, wie Sie es von Chrome auf Desktop-Geräten kennen. Melden Sie sich an Ihrem Google-Konto an, um Tabs, Lesezeichen und den Browserverlauf mit all Ihren Geräten zu synchronisieren. Falls Sie kein Google-Konto besitzen, erstellen Sie es bitte.

HINWEIS: Einzelheiten zum Erstellen eines Google-Kontos finden Sie im Abschnitt Gmail.

WICHTIG! Stellen Sie vor dem Surfen im Internet und Internet-relevanten Aktivitäten sicher, dass Ihr ROG Phone mit einem WLAN oder Mobilfunknetz verbunden ist. Weitere Einzelheiten finden Sie unter Beste Verbindungen.

Chrome starten

Tippen Sie am Startbildschirm auf , um Chrome aufzurufen:

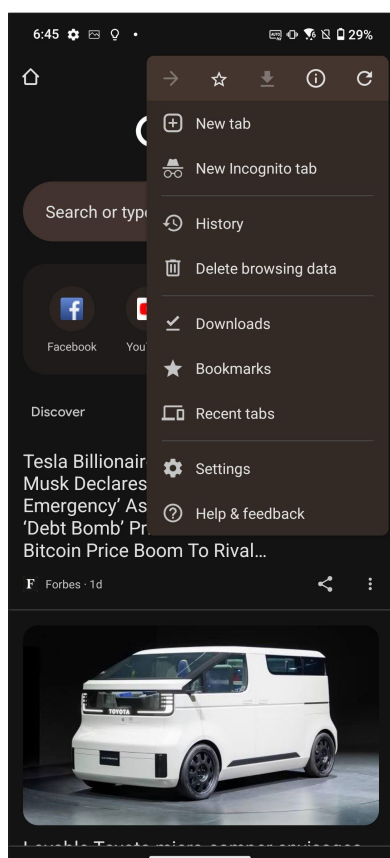

Seiten teilen

Teilen Sie interessante Seiten von Ihrem ROG Phone über ein Email-Konto, Cloud-Speicherkonto, Bluetooth oder andere ROG Phone-Apps mit Anderen.

1. Starten Sie Chrome.
2. Tippen Sie auf einer Internetseite auf  > Share... (Freigeben)
3. Tippen Sie, um eine Möglichkeit zum Freigeben der Seite auszuwählen.

Seiten als Lesezeichen speichern

Sie können Ihre Lieblingsseiten als Lesezeichen speichern, um wieder ganz einfach dahin zurückzukehren.

So speichern Sie eine Seite als Lesezeichen:

Tippen Sie auf der Seite auf  > . Um Ihre Lieblingsseiten anzuzeigen, tippen Sie auf  > Bookmarks (Lesezeichen) und wählen dann die Seite, die Sie anzeigen oder auf die Sie zugreifen möchten.

Browserdaten löschen

Löschen Sie die Browserdaten, die vorübergehend auf Ihrem ROG Phone zur Steigerung der Leistung beim Laden von Webseiten in Ihrem Chrome-Browser gespeichert werden. Die Browserdaten beinhalten den Browserverlauf, Cache, Cookies/Seitendaten, gespeicherte Kennwörter und Autofill-Informationen.

1. Starten Sie den Browser.
2. Tippen Sie auf  > Settings (Einstellungen) > Privacy and security (Datenschutz und Sicherheit) > Clear browsing data (Browserdaten löschen).
3. Wählen Sie die Browserdaten, die Sie löschen möchten.
4. Tippen Sie zum Abschluss auf CLEAR DATA (DATEN LÖSCHEN).

Google Mail

Verwenden Sie Gmail, um Ihr Google-Konto einzurichten und so auf Google-relevante Dienste und Apps zuzugreifen sowie Emails direkt über Ihr ROG Phone zu empfangen, versenden und durchsuchen. Sie können auch andere Email-Konten, wie von Yahoo oder Ihr geschäftliches Email-Konto über Gmail einrichten.

WICHTIG! Ihr ROG Phone muss mit einem WLAN oder Mobilfunknetz verbunden sein, damit Sie ein Email-Konto hinzufügen oder Emails von hinzugefügten Konten senden und empfangen können. Weitere Einzelheiten finden Sie unter Beste Verbindungen.

So richten Sie Ihr Google-Konto ein:

1. Starten Sie Gmail auf eine der folgenden Weisen von Ihrem Home-Bildschirm aus:
 - Tippen Sie auf Google > Gmail.
 - Tippen Sie auf Gmail.
2. Tippen Sie auf GOT IT (VERSTANDEN) und dann auf Add an email address (Email-Adresse hinzufügen).
3. Wählen Sie Google.
4. Geben Sie Ihre Email-Adresse ein. Um ein neues Google-Konto zu erstellen, tippen Sie auf Create account (Konto erstellen).
5. Befolgen Sie die nächsten Schritte, um sich an Ihrem Google-Konto anzumelden.

HINWEIS: Falls Sie Ihr berufliches Konto auf Ihrem ROG Phone einrichten möchten, erkundigen Sie sich bei Ihrem Netzwerkadministrator nach den Email-Einstellungen.

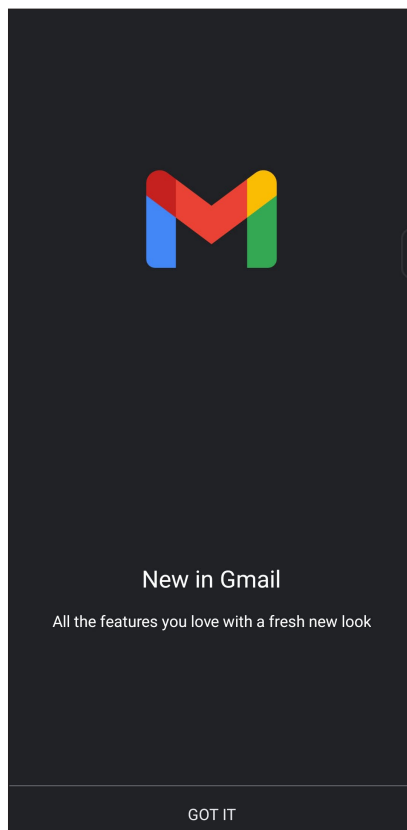



Google Calendar

Lassen Sie Ihren Terminplaner lebendig werden und behalten Sie die Übersicht über all Ihre wichtigen Ereignisse und Erinnerungen. Von Ihnen erstellte oder bearbeitete Ereignisse werden automatisch mit allen Versionen von Google Calendar synchronisiert, an denen Sie sich angemeldet haben.



Ereignisse erstellen

So erstellen Sie ein Ereignis:

1. Starten Sie den Kalender auf eine der folgenden Weisen von Ihrem Home-Bildschirm aus:
 - Tippen Sie auf Google > Calendar (Kalender).
 - Tippen Sie auf Calendar (Kalender).
2. Tippen Sie auf **+** und dann auf Ereignis.
3. Geben Sie einen Namen für das Ereignis ein und wählen das Datum und die Uhrzeit für das Ereignis. Sie können das Ereignis als ganztägiges oder wiederkehrendes Ereignis festlegen.
 - Ganztägiges Ereignis: Schieben Sie den Regler im Feld All-day (Ganztägig) nach rechts.
 - Wiederkehrendes Ereignis: Tippen Sie auf More options (Weitere Optionen) > , wählen Sie dann, wie oft das Ereignis sich wiederholen soll.
4. Um die Zeitzone festzulegen, tippen Sie auf More options (Weitere Optionen) > . Geben Sie dann das Land ein, dessen Zeitzone angezeigt werden soll.
5. Geben Sie im Feld Add location (Ort hinzufügen) den Ort des Ereignisses ein.
6. Tippen Sie auf , dann können Sie die Zeit oder den Tag festlegen, an dem Sie eine Benachrichtigung oder Erinnerung an das Ereignis erhalten wollen.
7. Geben Sie im Feld Invite people (Personen einladen) die Email-Adressen Ihrer Gäste beim Ereignis ein.
8. Sie können über das Add note (Notiz hinzufügen)- oder Add attachment (Anhang hinzufügen)-Feld auch Notizen oder Anhänge hinzufügen.
9. Sobald Sie fertig sind, tippen Sie auf SAVE (SPEICHERN).

Bearbeiten oder Entfernen von Ereignissen

So bearbeiten oder entfernen Sie ein Ereignis:

1. Tippen Sie im Startbildschirm auf Google > Calendar (Kalender).
2. Tippen Sie auf das Ereignis, das Sie bearbeiten oder löschen möchten.
3. Um das Ereignis zu bearbeiten, tippen Sie auf  und nehmen die notwendigen Änderungen vor. Um das Ereignis zu entfernen, tippen Sie auf  > Delete (Löschen) und dann auf DELETE (LÖSCHEN), um die Löschung zu bestätigen.



Erstellen von Erinnerungen

So erstellen Sie eine Erinnerung:

1. Tippen Sie im Startbildschirm auf Google > Calendar (Kalender).
2. Tippen Sie auf **+** und dann auf Erinnerung.
3. Geben Sie einen Namen für die Erinnerung ein.
4. Legen Sie das Datum und die Uhrzeit für die Erinnerung fest. Sie können die Erinnerung als ganztägige oder wiederkehrende Erinnerung festlegen.
 - Ganztägige Erinnerung: Schieben Sie den Regler im Feld All day (Ganztägig) nach rechts.
 - Wiederkehrende Erinnerung: Tippen Sie auf , wählen Sie dann, wie oft die Erinnerung sich wiederholen soll.
5. Sobald Sie fertig sind, tippen Sie auf SAVE (SPEICHERN).

Bearbeiten oder Entfernen von Erinnerungen

So bearbeiten oder entfernen Sie eine Erinnerung:

1. Tippen Sie auf Google > Calendar (Kalender).
2. Tippen Sie auf die Erinnerung, die Sie bearbeiten oder löschen möchten.
3. Um die Erinnerung zu bearbeiten, tippen Sie auf  und nehmen die notwendigen Änderungen vor. Um die Erinnerung zu entfernen, tippen Sie auf  > Delete (Löschen) und dann auf DELETE (LÖSCHEN), um die Löschung zu bestätigen.

Dateimanager

Mit dem Dateimanager können Sie Ihre Dateien im Gerät oder auf angeschlossenen externen Datenträgern einfach finden und verwalten.

Um den Dateimanager zu starten, tippen Sie auf File Manager (Dateimanager).

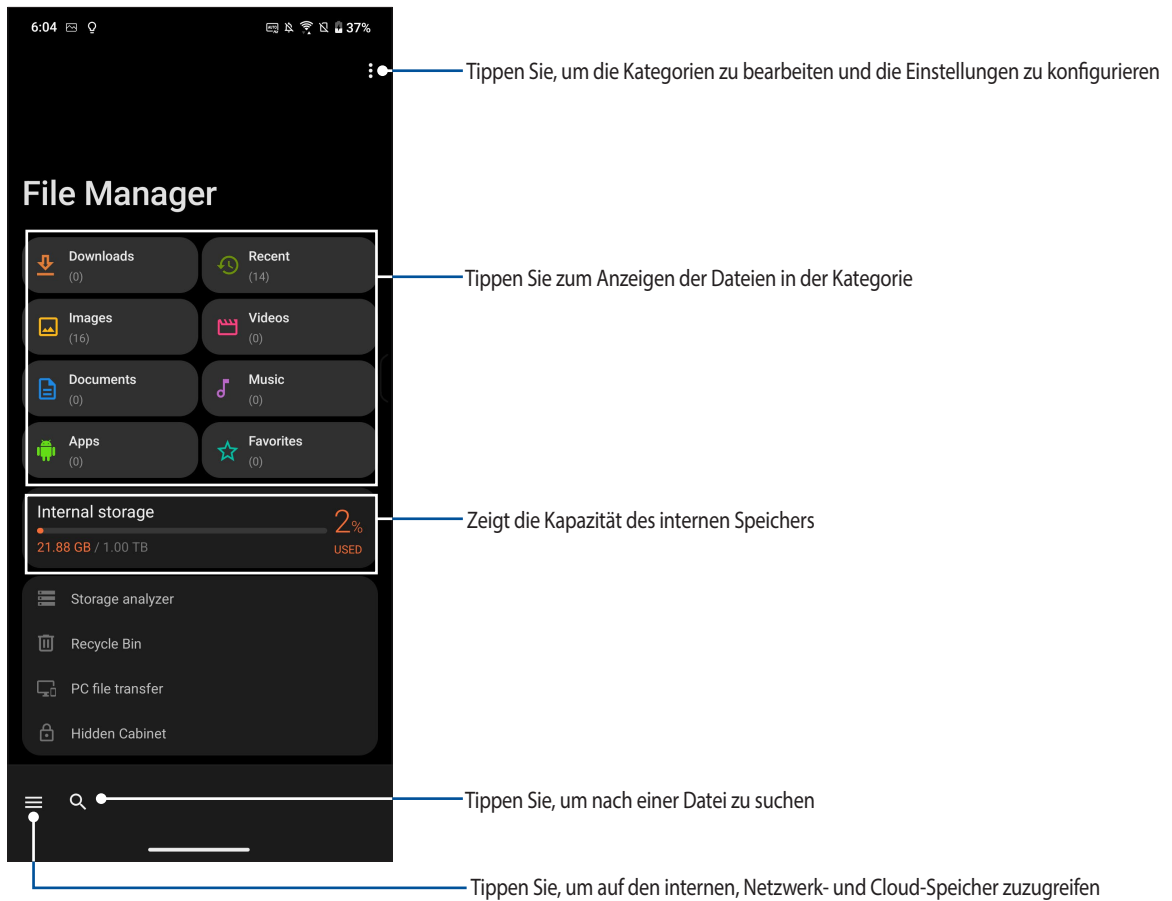

WICHTIG! Bevor Sie auf gespeicherte Dateien im Netzwerk und Cloud-Speicher zugreifen, stellen Sie sicher, dass das WLAN oder Mobilfunknetz auf Ihrem Telefon aktiviert ist. Einzelheiten finden Sie unter Beste Verbindungen.

ASUS Phone Clone

Daten wie Kontakte, Anrufprotokolle oder Fotos können Sie von Ihrem alten Mobilgerät auf Ihr ROG Phone drahtlos übertragen.

So verwenden Sie ASUS Phone Clone:

1. Tippen Sie auf Phone Clone.
2. Tippen Sie auf Get Started (Starten), lassen Sie sich dann von den Hinweisen auf dem Bildschirm durch die Datenübertragung führen.

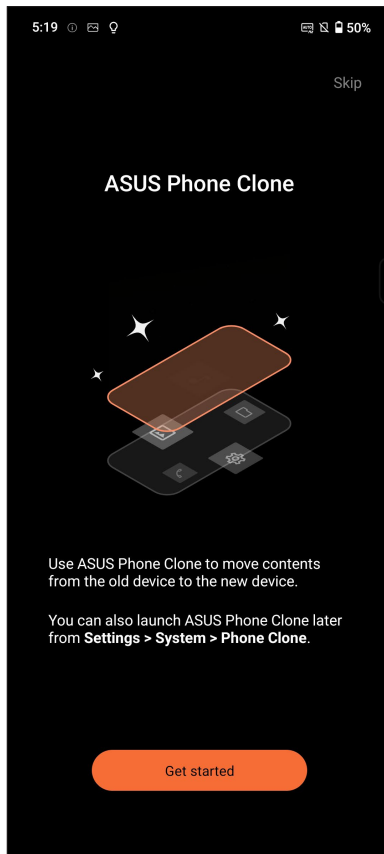

In Verbindung bleiben

4

Stilvoll telefonieren

Dual-SIM-Funktion

Die Dual-SIM-Funktion Ihres ROG Phones ermöglicht Ihnen die Verwaltung der Einstellungen installierter Nano-SIM-Karten. Mit dieser Funktion können Sie die Nano-SIM-Karten aktivieren/deaktivieren, SIM-Namen zuweisen oder eine Karte als bevorzugtes Netz festlegen. Um die SIM-Karten-Einstellungen einzublenden, rufen Sie Settings (Einstellungen) > Mobile network (Mobilfunknetz) > SIM card (SIM-Karte) auf.

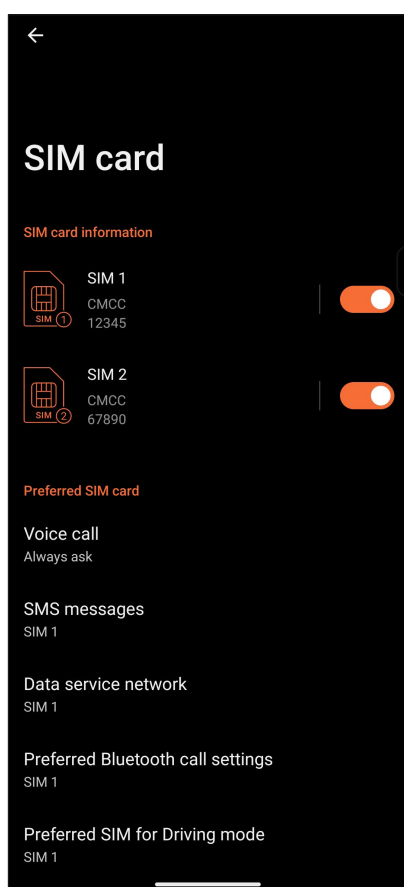

Ihre Nano-SIM-Karten umbenennen

Ändern Sie die Namen Ihrer Nano-SIM-Karten in Ihrem ROG Phone, damit Sie sie leichter identifizieren können.

Zum Ändern der Namen Ihrer Nano-SIM-Karten tippen Sie auf SIM 1 oder SIM 2, geben Sie dann die Namen für Ihre Nano-SIM-Karten ein.

HINWEIS: Falls Ihre SIM-Karten verschiedene Mobilfunkanbieter haben, sollten Sie die Namen dieser Anbieter für Ihre SIM-Karten nutzen. Falls beide SIM-Karten den gleichen Mobilfunkanbieter haben, sollten Sie die Mobilnummern für Ihre SIM-Namen verwenden.

Eine bevorzugte SIM-Karte zuweisen

Weisen Sie eine SIM-Karte als Ihre bevorzugte SIM für Sprachanrufe, SMS-Nachrichten und Datenservices zu.

SIM-Karte für Sprachanrufe

Wenn Sie einen Anruf absetzen, nutzt Ihr ROG Phone automatisch die bevorzugte SIM-Karte zum Telefonieren.

Tippen Sie zum Zuweisen einer SIM-Karte für Anrufe auf Voice call (Sprachanruf), tippen Sie dann auf die SIM, die Sie nutzen möchten.

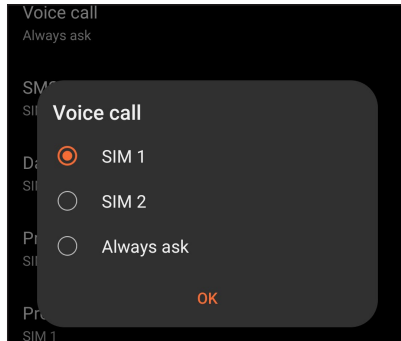

WICHTIG! Sie können diese Funktion nur nutzen, wenn Sie einen Anruf über Ihre Kontaktliste absetzen.

SIM-Karte für SMS-Nachrichten

Tippen Sie zum Zuweisen einer SIM-Karte für SMS-Nachrichten auf SMS messages (SMS-Nachrichten), wählen Sie dann zwischen SIM 1 und SIM 2.

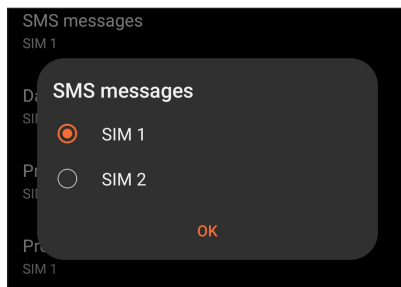

SIM-Karte für Datenservice

Tippen Sie zum Zuweisen einer SIM-Karte für den Datenservice auf Data service network (Datenservicenetzwerk), wählen Sie dann zwischen SIM 1 und SIM 2.

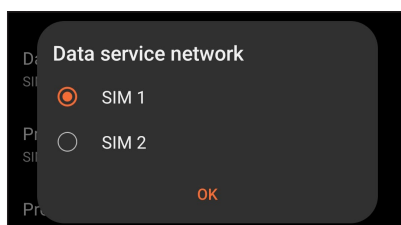

Anrufe tätigen

Ihr ROG Phone bietet Ihnen viele Möglichkeiten, einen Anruf abzusetzen. Rufen Sie Ihre Freunde aus der Kontaktliste an, nutzen Sie das intelligente Wählen für schnelle Anrufe oder legen Sie eine Kurzwahl für besonders häufig angerufene Kontakte an.

HINWEIS: Organisieren Sie Ihre Kontakte in der Kontakte-App. Details dazu erfahren Sie unter Kontakte verwalten.

Starten der Phone-App

Tippen Sie im Home-Bildschirm auf .

Eine Telefonnummer wählen

Nutzen Sie zum direkten Wählen einer Telefonnummer die App Telefon.

1. Tippen Sie im Startbildschirm auf , tippen Sie dann auf die Zifferntasten.
2. Wählen Sie über die Anrufschnittflächen entweder SIM 1 oder SIM 2 zum Wählen der Nummer.

HINWEIS: Die Kennzeichnungen der Anrufschnittflächen können je nach Einstellung Ihrer SIM-Karten variieren. Weitere Informationen finden Sie unter Dual-SIM-Funktion.

Nebenstellen anrufen

Wenn Sie eine Nebenstelle anrufen möchten, können Sie die üblichen Sprachansagen mit den folgenden Schritten überspringen.

Wählen von Nebenstellennummern bestätigen

Sie können eine Abfrage einer Nebenstellenummer nach dem Wählen der Hauptnummer einfügen.

1. Geben Sie die Hauptrufnummer in der Telefon-App ein.
2. Tippen und halten Sie zum Einfügen einer Bestätigung # gedrückt, bis ein Semikolon (;) erscheint.
3. Geben Sie die Nebenstellenummer ein.
4. Wählen Sie zum Absetzen des Anrufs zwischen den Anrufschnittflächen SIM 1 und SIM 2.
5. Tippen Sie zur Bestätigung der Durchwahlnummer auf Yes (Ja), wenn Sie danach gefragt werden.
6. Tippen Sie zum Beenden des Anrufs auf .

Nebenstellen automatisch anwählen

Sie können nach dem Wählen der Hauptnummer eine kurze oder lange Pause einfügen, nach der die Nebenstellenummer automatisch gewählt wird.

1. Geben Sie die Hauptrufnummer in der Telefon-App ein.
2. Um eine Pause einzufügen, tippen und halten Sie *, bis ein Komma (,) erscheint.
3. Geben Sie die Nebenstellenummer ein.
4. Wählen Sie zum Absetzen des Anrufs zwischen den Anrufschaltflächen SIM 1 und SIM 2.
5. Tippen Sie zum Beenden des Anrufs auf .

Kontakte ganz bequem anrufen

Wenn Sie die ersten Stellen der Nummer oder die ersten Buchstaben des Namens Ihres Kontakts eingeben, geht Smart Dial (Intelligentes Wählen) Ihre Kontaktliste und Anrufprotokolle durch und zeigt mögliche Übereinstimmungen an. Sie können auf einen Blick erkennen, ob sich die gewünschte Rufnummer in der Liste befindet, den Teilnehmer dann im Handumdrehen anrufen.

1. Starten Sie die Telefon-App, geben Sie dann die Rufnummer oder den Namen des Kontaktes im Suchfeld ein.
2. Tippen Sie in der Liste mit möglichen Treffern auf den Kontakt, den Sie anrufen möchten. Falls der Kontakt nicht in der Liste erscheint, geben Sie bitte die vollständige Rufnummer oder den ganzen Namen des Kontaktes ein.
3. Wählen Sie zum Absetzen des Anrufs zwischen den Anrufschaltflächen SIM 1 und SIM 2.

HINWEIS: Die Kennzeichnungen der Anrufschaltflächen können je nach Einstellung Ihrer SIM-Karten variieren. Weitere Einzelheiten finden Sie auch unter Dual-SIM-Funktion.

Über Kontakte-App anrufen

Nutzen Sie zum Absetzen eines Anrufs über Ihre Kontaktliste die Kontakte-App.

1. Starten Sie die Kontakte-App.
2. Tippen Sie auf den Kontaktnamen, dann auf die Nummer, die Sie anrufen möchten.
3. Falls zwei SIM-Karten installiert sind, tippen Sie auf die SIM-Karte, über die der Anruf erfolgen soll.
4. Tippen Sie zum Beenden des Anrufs auf .

Ihre Favoritenkontakte anrufen

Wenn Sie einen Kontakt zu Ihrer Favoritenliste hinzufügen, können Sie den Kontakt über die Kontakte-App schnell anrufen.

1. Starten Sie die Kontakte-App.
2. Tippen Sie zum Anzeigen Ihrer Favoritenliste auf Groups (Gruppen) > Favorites (Favoriten), tippen Sie dann auf den Favoritenkontakt, den Sie anrufen möchten.
3. Tippen Sie zum Beenden des Anrufs auf .

Anrufe empfangen

Der Touchscreen Ihres ROG Phones leuchtet auf, wenn ein Anruf eingeht. Die Anzeige des eingehenden Anrufs variiert ebenfalls je nach Status Ihres ROG Phones.

Anrufe annehmen



Schieben Sie  zum Annehmen des Anrufs auf  oder zum Abweisen auf .

Ihre Anrufprotokolle verwalten

Über Ihre Anrufprotokolle können Sie verpasste Anrufer zurückrufen, Anrufer in Ihrer Kontaktliste speichern oder Ihre zuletzt angerufene Nummer bzw. Ihren zuletzt angerufenen Kontakt erneut anrufen.

Anrufe als Kontakte speichern

Sie können eine(n) Anruf/Telefonnummer aus Ihren Anrufprotokollen zu Ihrer Kontaktliste hinzufügen.

1. Zum Abrufen Ihrer Anrufprotokolle tippen Sie in der Telefon-App auf Recents (Zuletzt verwendet).
2. Tippen Sie auf  neben der Nummer, die Sie Ihrer Kontaktliste hinzufügen möchten.
3. Tippen Sie in der rechten unteren Ecke des Bildschirms auf .
4. Tippen Sie zum Hinzufügen eines neuen Eintrags zu Ihrer Kontaktliste auf Create new contact (Neuen Kontakt erstellen).

Tippen Sie auf Add to an existing contact (Zu einem bestehenden Kontakt hinzufügen), wählen Sie einen Kontakt, entscheiden Sie sich, ob Sie die Nummer des Kontakts durch diese neue Nummer ersetzen oder einen neuen Eintrag hinzufügen möchten und tippen Sie abschließend auf .

Zuletzt gewählte Nummer erneut anrufen (Wahlwiederholung)

So wählen Sie die zuletzt gewählte Rufnummer noch einmal:

1. Zum Abrufen Ihrer Anrufprotokolle tippen Sie in der Telefon-App auf Recents (Zuletzt verwendet).
2. Tippen Sie auf Ihre zuletzt gewählte Nummer, um die Nummer erneut zu wählen.
3. Falls zwei SIM-Karten installiert sind, tippen Sie auf die SIM-Karte, über die das erneute Wählen der Nummer erfolgen soll.
4. Tippen Sie zum Beenden des Anrufs auf .

Weitere Anrufoptionen

Im laufenden Gespräch können Sie weitere Anrufoptionen antippen, die Ihnen während des Anrufes zur Verfügung stehen.



Kontakte
Öffnet die Kontakte-App.



Automatische Wahlwiederholung
Wählt automatisch wiederholt eine Nummer, wenn die Leitung besetzt ist oder der Anruf nicht verbunden wird.



Telefonkonferenz
Wenn Ihr Mobilfunkanbieter Telefonkonferenzen unterstützt, können Sie weitere Gesprächsteilnehmer in das laufende Gespräch einbinden.

HINWEIS: Die mögliche Teilnehmeranzahl hängt von Ihrem Mobilfunkanbieter ab. Erkundigen Sie sich bei Ihrem Mobilfunkanbieter nach diesem Dienst.



Aufnahme
Zeichnet den laufenden Anruf auf.

WICHTIG! In den meisten Ländern (selbstverständlich auch in Deutschland) müssen Sie Ihren Gesprächsteilnehmer vorher darauf hinweisen, dass Sie beabsichtigen, den Anruf aufzuzeichnen.

HINWEIS: Weitere Informationen finden Sie im Abschnitt Anrufe aufzeichnen.



Freisprecheinrichtung
Schaltet den Telefonlautsprecher ein und aus.



Mikrofon
Schaltet das Mikrofon beim aktiven Anruf ein und aus. Wenn das Mikrofon abgeschaltet ist, hören Sie den Anrufer nach wie vor, werden jedoch nicht selbst gehört.



Anruf halten
Hält den aktiven Anruf.



Tastenfeld
Blendet das Tastenfeld ein.



Anrufe aufzeichnen

Ihr ROG Phone ermöglicht Ihnen die Aufnahme einer Unterhaltung zur künftigen Bezugnahme oder Informationsverwahrung.

1. Rufen Sie einen Kontakt aus der Kontaktliste an oder wählen Sie eine Rufnummer.
2. Tippen Sie zum Aufnehmen des Anrufs auf .

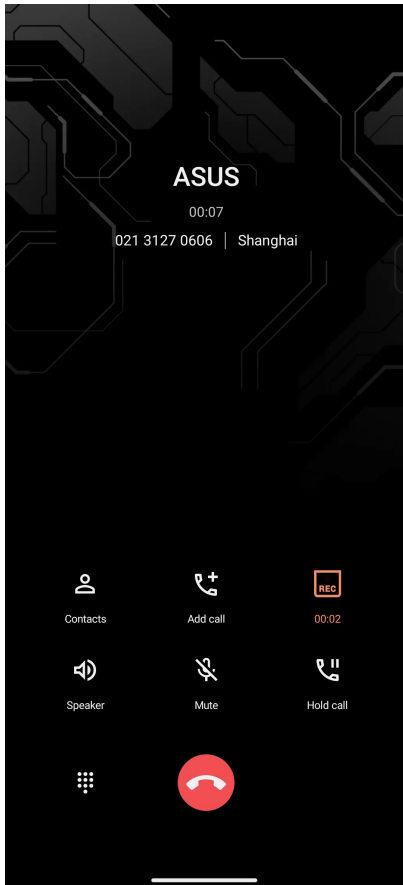
WICHTIG! Weisen Sie Ihren Gesprächsteilnehmer vor Beginn der Aufzeichnung auf Ihr Vorhaben hin.



3. Tippen Sie zum Beenden der Aufnahme auf . Das Symbol  erscheint in der Systembenachrichtigungsleiste.
4. Wischen Sie vom oberen Bildschirmrand nach unten; tippen Sie dann zur Anzeige der aufgenommenen Unterhaltung auf die Benachrichtigung Call recording saved (Anrufaufnahme gespeichert).

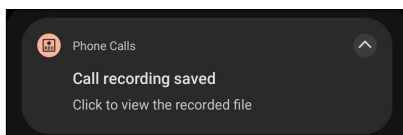

Kontakte verwalten

Organisieren Sie Ihre Kontakte, bleiben Sie in Verbindung – per Telefon, SMS, mit E-Mails oder über soziale Netzwerke. Fassen Sie Ihre Kontakte zu Favoriten zusammen, damit Ihre Lieblingskontakte immer schnell zur Hand sind, oder erklären Sie Kontakte zu VIPs, lassen Sie sich auf diese Weise bequem über kommende Ereignisse, verpasste Anrufe oder ungelesene Mitteilungen informieren.

Sie können ihre Kontakte auch mit E-Mail- oder Sozialnetzwerkkonten synchronisieren (also verknüpfen), Kontakte zum einfachen zentralen Zugriff verknüpfen oder Kontakte filtern, mit denen Sie in Verbindung bleiben möchten.

Zum Starten der Kontakte-App tippen Sie auf Contacts (Kontakte).

Kontakte-Manager

Entscheiden Sie, wie Sie die Anzeige, Handhabung und Farbgestaltung Ihrer Kontakte im Kontakte-Manager anpassen möchten. Zum Konfigurieren der Kontakteinstellungen tippen Sie in der Kontakte-App auf  > Einstellungen.

Profil einrichten

Machen Sie sich Ihr ROG Phone richtig zu eigen und richten Sie Ihre Profilinformationen ein.

1. Starten Sie die Kontakte-App, tippen Sie dann auf Mein Profil einrichten oder ICH.

HINWEIS: Me (Ich) erscheint, wenn Sie Ihr Google-Konto auf Ihrem ROG Phone eingerichtet haben.

2. Tragen Sie die gewünschten Angaben ein, zum Beispiel Mobil- oder Festnetznummer. Wenn Sie weitere Angaben zufügen möchten, tippen Sie auf Weiteres Feld hinzufügen.
3. Tippen Sie nach Abschluss Ihrer Eintragung auf .

Kontakte hinzufügen

Fügen Sie berufliche, Google- oder andere E-Mail-Konten auf Ihrem Gerät hinzu, tragen Sie weitere wichtige Kontaktdaten wie Telefonnummern, E-Mail-Adressen, spezielle VIP-Ereignisse und mehr ein.

1. Starten Sie die Kontakte-App, tippen Sie dann auf .
2. Wählen Sie ein Standardkonto für die neuen Kontakte aus.

HINWEISE:

- Sie können auswählen, ob Sie den Kontakt auf Ihrem Konto, Ihrem Gerät oder Ihrer SIM-Karte speichern möchten.
 - Wenn Sie nicht an Ihrem Konto angemeldet sind, wählen Sie Neues Konto erstellen oder An einem Konto anmelden oder Kontakte importieren aus.
-

3. Tragen Sie die erforderlichen Angaben ein, z. B. den Namen, Mobil- oder Festnetznummer und Email-Adresse.
4. Sofern Sie noch weitere Kontaktdaten ergänzen möchten, tippen Sie auf Weiteres Feld hinzufügen.
5. Tippen Sie nach Abschluss Ihrer Angaben auf ✓.

Kontakte mit Nebenstellenummern ergänzen

Sie können die Nebenstellenummer eines Kontaktes hinterlegen, wenn Sie Sprachansagen beim Anruf überspringen möchten.

1. Geben Sie im Kontaktdaten-Bildschirm des gewünschten Kontaktes Haupt- und Nebenstellenrufnummer ein. Dies können Sie auf zwei Weisen erledigen:
 - Geben Sie ein Komma (,) nach der Hauptrufnummer ein und dann die Durchwahlnummer des Kontakts. So wird vor dem Wählen der Nebenstellenummer automatisch eine kurze Pause eingelegt. Wenn Sie die Pause verlängern möchten, tippen Sie noch einmal auf Pause – ein weiteres Komma wird eingefügt.
 - Geben Sie ein Semikolon (;) nach der Hauptrufnummer ein und dann die Durchwahlnummer des Kontakts. Nun werden Sie beim Anrufen dieses Kontaktes aufgefordert, die entsprechenden Nebenstellenummer zu senden. Tippen Sie auf Yes (Ja), wenn nach Ihrer Bestätigung gefragt wird.
2. Tippen Sie nach Abschluss Ihrer Angaben auf ✓

Kontaktprofile anpassen

Sie können Kontaktdaten bearbeiten, ein Foto hinzufügen, einen bestimmten Klingelton einstellen oder ein beliebiges Bild im Profil eines Kontaktes festlegen.

1. Starten Sie die Kontakte-App, wählen Sie dann den Kontakt, dessen Daten (oder dessen Profil) Sie bearbeiten oder anpassen möchten.
2. Nehmen Sie die gewünschten Änderungen auf der Profelseite des Kontaktes vor.

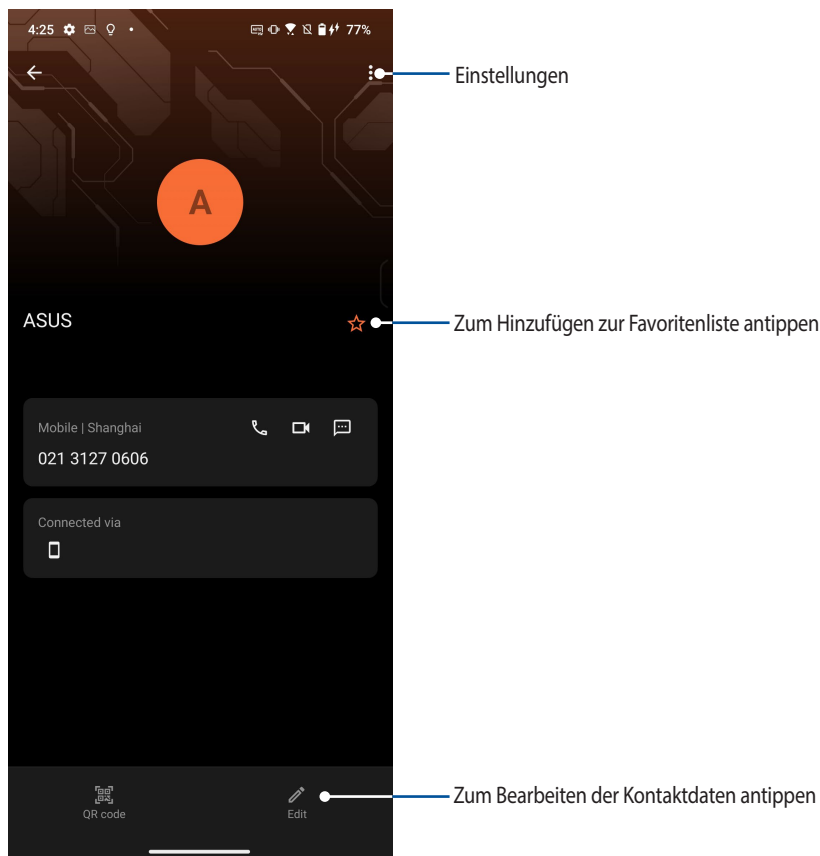

Ihre Favoritenkontakte kennzeichnen

Wenn Sie häufig angerufene Kontakte als Favoriten definieren, können Sie diese besonders schnell und einfach über die Telefon-App anrufen.

1. Tippen Sie auf Contacts (Kontakte).
2. Wählen Sie den Kontakt, den Sie zu einem Favoriten machen möchten.
3. Tippen Sie auf  Der Kontakt wird der Favoritenliste der Kontakte-App hinzugefügt.

HINWEISE:



- Zum Aufrufen Ihrer Favoritenliste tippen Sie auf Contacts (Kontakte) > Groups (Gruppen) > Favorites (Favoriten).
 - Weitere Einzelheiten finden Sie im Abschnitt Ihre Favoritenkontakte anrufen.
-

Mitteilungen und mehr senden

Mitteilungen

Mit der intuitiven und wunderbaren Messages App können Sie SMS/MMS-Nachrichten senden und empfangen sowie Gruppentexte, Fotos oder Audiomitteilungen versenden. Sie können Ihren Mitteilungen Emojis oder Sticker hinzufügen, Ihren Standort freigeben, Ihre Mitteilungen archivieren und auf leichte Weise SMS-Absender blockieren. Sie können außerdem Fotos oder Videos aufnehmen und diese Dateien auf leichte Weise teilen.

Mitteilungen senden

1. Tippen Sie im Home-Bildschirm auf .
2. Tippen Sie auf , wählen Sie dann den Kontakt, an den Sie eine Mitteilung senden möchten.
3. Wählen Sie das SIM-Konto, über das Sie Ihre Mitteilung senden möchten.
4. Beginnen Sie im Nachrichtenfeld mit dem Verfassen Ihrer Mitteilung.
5. Wenn Sie fertig sind, tippen Sie auf , um Ihre Mitteilung zu senden.

Mitteilungen beantworten

1. Tippen Sie auf die Mitteilungsbenachrichtigung im Start- oder Sperrbildschirm.
2. Wählen Sie das SIM-Konto, über das Sie Ihre Antwort senden möchten.
3. Beginnen Sie im Nachrichtenfeld mit dem Verfassen Ihrer Antwort.
4. Wenn Sie fertig sind, tippen Sie auf , um Ihre Antwort zu senden.

Headsets verwenden

Erleben Sie die Freiheit, unter Einsatz eines Headsets andere Dinge zu erledigen, während Sie telefonieren oder Ihre Lieblingsmusik hören.

Kopfhöreranschluss verbinden

Stecken Sie den 3,5-mm-Headset-Anschluss in den Audioport Ihres Gerätes.

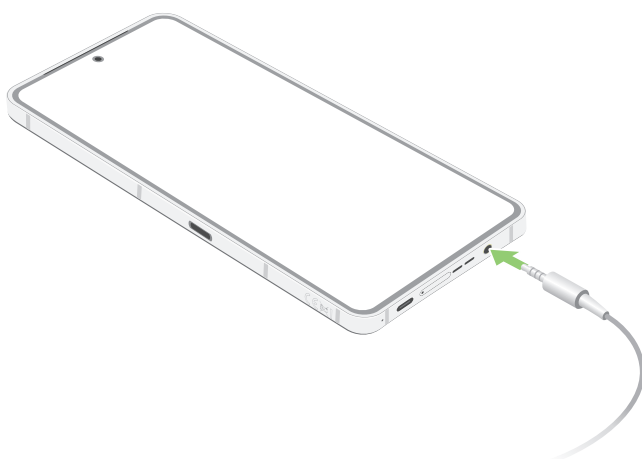

WARNUNG! Längeres Hören bei hoher Lautstärke kann Ihr Gehör schädigen.

HINWEISE:

- Wir empfehlen dringend, nur kompatible Headsets mit diesem Gerät zu verwenden.
 - Wird der Audioanschluss getrennt, während Sie Musik hören, wird die Musikwiedergabe automatisch unterbrochen.
 - Wird der Audioanschluss getrennt, während Sie ein Video ansehen, wird die Videowiedergabe automatisch unterbrochen.
-

YT Music

Mit YT Music können Sie Ihre Lieblingsmusik streamen, Wiedergabelisten erstellen oder Radio hören. Weiterhin können Sie sich bei YT Music anmelden, um einen unbegrenzten und werbefreien Zugang zu Millionen Musikdateien zu erhalten, die Sie zu Ihrer eigenen Musikbibliothek hinzufügen können.

Einrichten von YT Music

Melden Sie sich an Ihrem Google- oder Gmail-Konto an, um YT Music nutzen zu können. Sobald Sie sich an Ihrem Konto angemeldet haben, werden alle Musikdateien auf Ihrem ROG Phone, einschließlich der hochgeladenen oder gekauften Dateien von YT Music, zu Ihrer Bibliothek hinzugefügt.

So richten Sie Ihr YT Music ein:

1. Tippen Sie im Startbildschirm auf Google > YT Music.
2. Tippen Sie auf SIGN IN (Anmelden) > Add account (Konto hinzufügen).
3. Befolgen Sie die nächsten Anweisungen, um sich an Ihrem Konto anzumelden.

HINWEIS: Das YT Music-Abo ist nur in einigen Ländern oder Regionen verfügbar.

Armoury Crate

Mit Armoury Crate können Sie Ihr ROG Phone steuern und konfigurieren sowie vorgestellte Spiele spielen.

Um Armoury Crate zu starten, tippen Sie auf .

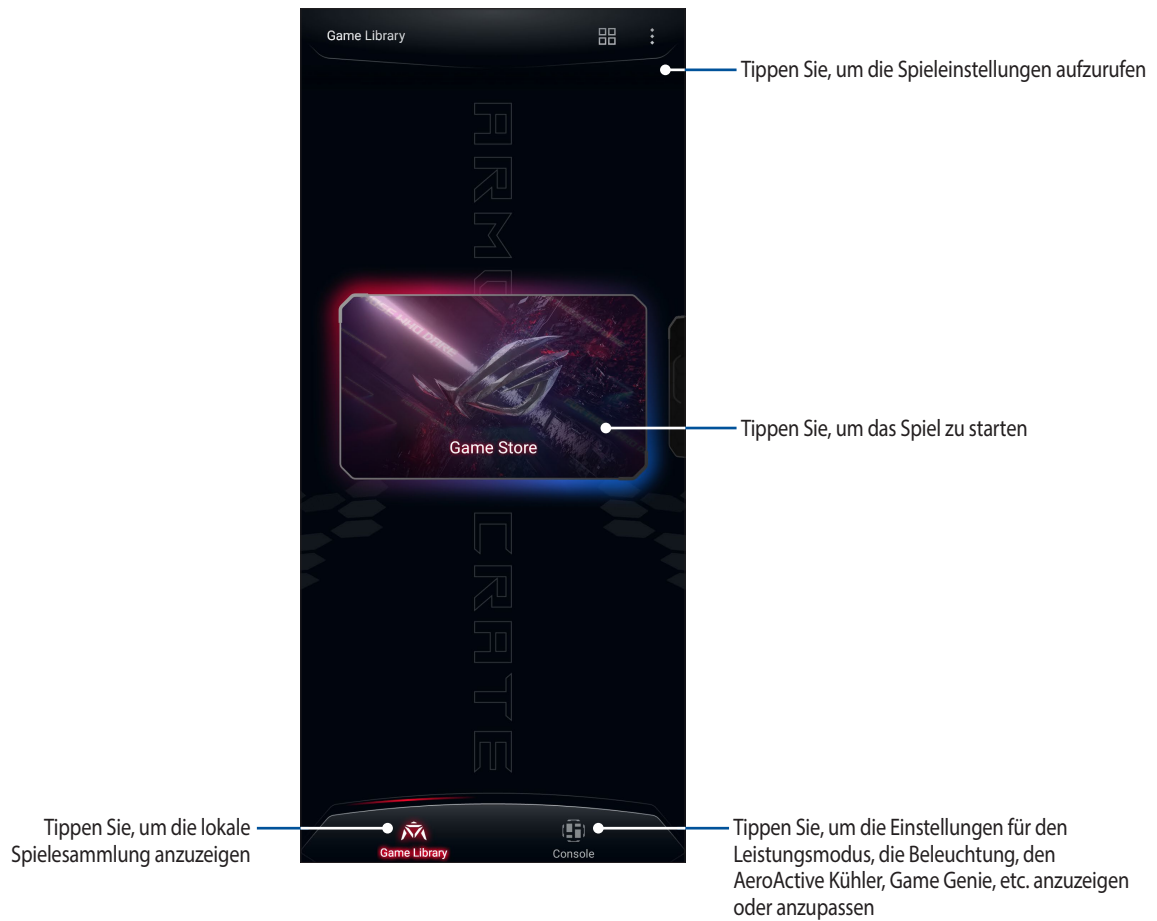

Kostbare Momente festhalten



Momente erfassen

Starten der Kamera-App

Nehmen Sie Bilder und Videos mit der Kamera-App Ihres ROG Phones auf. Führen Sie einen der folgenden Schritte aus, um die Kamera-App zu öffnen.

Vom Sperrbildschirm

Wischen Sie  zum Starten der Kamera-App nach oben.

Vom Startbildschirm

Tippen Sie auf .

Kamera Startbildschirm

Die Kamera Ihres ROG Phones ist mit automatischer Szenenerkennung und automatischer Bildstabilisierung ausgestattet. Zusätzlich gibt es eine Videostabilisierung, die starkes Wackeln bei der Videoaufnahme verhindert.

Tippen Sie zum Einsatz der Kamera auf die Symbole, entdecken Sie so die Foto- und Videofunktionen Ihres ROG Phones.

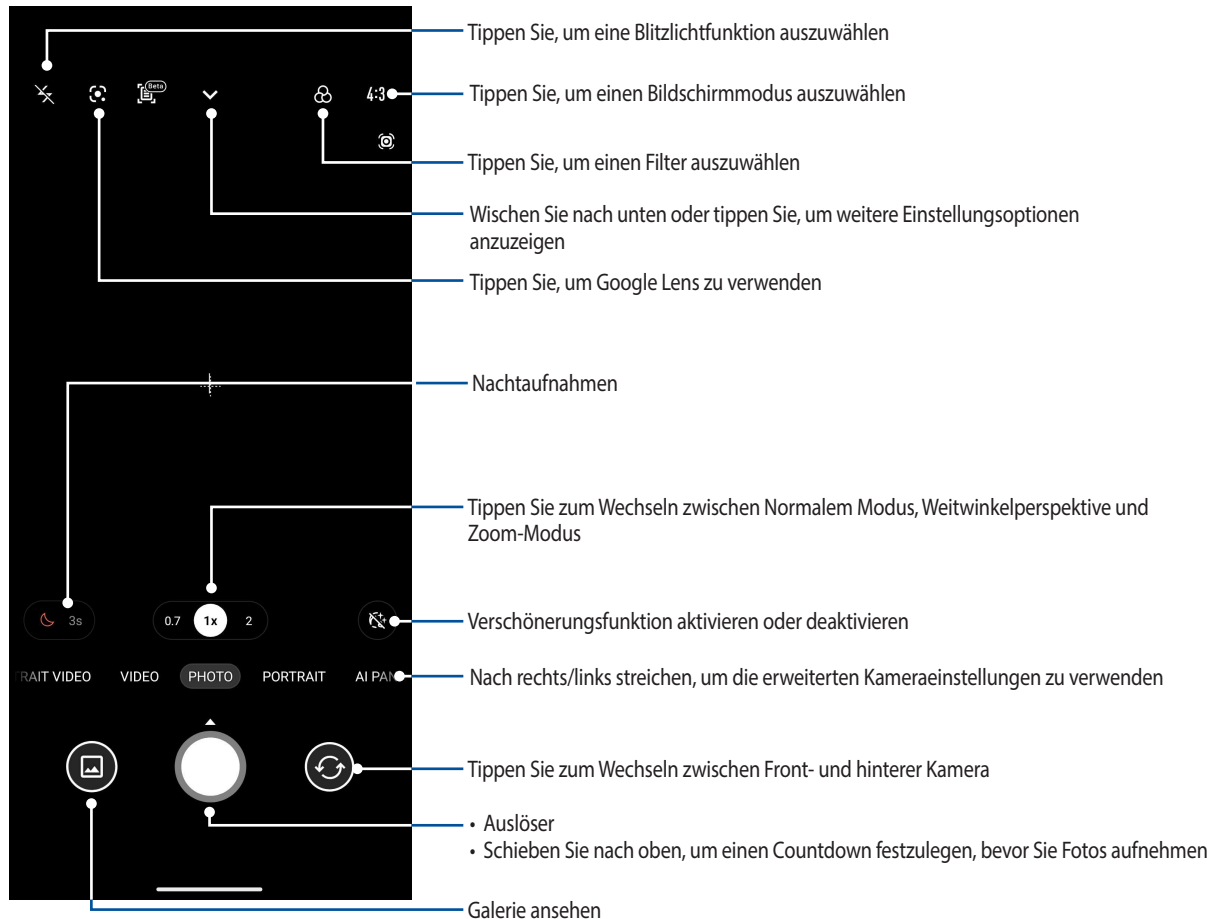

Aufnahmeorte

Um die Standortmarkierungs-Funktion zu aktivieren, beziehen Sie sich auf die folgenden Schritte:

1. Schalten Sie den Standortzugriff unter Settings (Einstellungen) > Privacy (Privatsphäre) > Location (Standort) ein, indem Sie Use location (Standort verwenden) durch Schieben aktivieren.
2. Stellen Sie sicher, dass Sie Ihren Standort auf Google Maps freigegeben haben.
3. Tippen Sie auf dem Startbildschirm der Kamera-App auf > und aktivieren Sie vor dem Fotografieren Location services (Standortdienste).

Erweiterte Kamerafunktionen

Entdecken Sie neue Möglichkeiten für das Aufnehmen von Bildern oder Videos und lassen Sie Ihre Aufnahmen mit den weiterentwickelten Kamerafunktionen Ihres ROG Phones zu ganz besonderen Momenten werden.

WICHTIG! Übernehmen Sie die Einstellungen zunächst, bevor Sie Bilder aufnehmen. Verfügbare Funktionen variieren je nach Modell.

Slow Motion

Die Slow-Motion-Video-Funktion ermöglicht Ihnen, Videos für die Wiedergabe in Slow Motion aufzuzeichnen.

Aufnahme von Slow-Motion-Videos

1. Wischen Sie auf dem Startbildschirm der Kamera-App nach rechts, um zu SLO-MO zu gelangen.
2. Tippen Sie auf den Auslöser, um mit der Aufnahme von Slow-Motion-Videos zu beginnen.

Zeitraffer

Die Zeitraffer-Video-Funktion Ihres ROG Phones erlaubt Ihnen die Aufnahme von Standbildern für die automatische Wiedergabe im Zeitraffer. Ereignisse scheinen im schnellen Vorlauf in Bewegung zu sein, obwohl sie tatsächlich zwischen langen Intervallen aufgezeichnet wurden.

Aufnahme von Zeitraffer-Videos

1. Wischen Sie auf dem Startbildschirm der Kamera-App nach rechts, um zu Time lapse (Zeitraffer) zu gelangen.
2. Tippen Sie auf , wählen Sie dann das Zeitraffer-Intervall.
3. Tippen Sie auf den Auslöser, um mit der Aufnahme von Zeitraffer-Videos zu beginnen.

Panorama

Nehmen Sie Bilder aus verschiedenen Blickwinkeln mit Panorama auf. Bilder aus der Weitwinkelperspektive werden mit dieser Funktion automatisch zusammengesetzt.

Panorama Fotos aufnehmen

1. Wischen Sie auf dem Startbildschirm der Kamera-App nach links, um zu PANO zu gelangen.
2. Halten Sie das Telefon ruhig und tippen Sie auf den Auslöser, um mit der automatischen Panoramaaufnahme zu beginnen.

Nacht

Nehmen Sie mit der Nacht-Funktion Ihres ROG Phones gut ausgeleuchtete Fotos auch bei Nacht oder bei Situationen mit wenig Licht auf.

HINWEIS: Halten Sie das ROG Phone vor, während und auch kurze Zeit (Geheimtipp erfolgreicher Schützen!) nach der Aufnahme ganz ruhig, damit die Aufnahme nicht verwackelt.

Aufnahme von Nachtfotos

1. Wischen Sie auf dem Startbildschirm der Kamera-App nach links, um zu MORE (MEHR) > NIGHT (NACHT) zu gelangen.
2. Tippen Sie auf den Auslöser, um mit der Aufnahme von Nacht-Fotos zu beginnen.

Die Galerie benutzen

Über die Galerie-App können Sie auf Ihrem ROG Phone Bilder betrachten und Videos abspielen.

Diese App ermöglicht Ihnen außerdem das Bearbeiten, Teilen und Löschen der auf Ihrem ROG Phone gespeicherten Bild- und Videodateien. Über Galerie können Sie Bilder als Diaschau wiedergeben oder die ausgewählte Bild- bzw. Videodatei durch Antippen betrachten.

Tippen Sie zum Starten der Galerie auf Gallery (Galerie).

Aufnahmeort anzeigen

Aktivieren Sie den Standortzugriff auf Ihr ROG Phone, und beziehen Sie die Details der Standorte zu Ihren Fotos. Zum Aufnahmeort zählen die Gegend, in der Fotos aufgenommen wurden, sowie eine Karte des Aufnahmeortes, die Sie über Google Maps oder Baidu (nur in China) anzeigen können.

So rufen Sie Details zu einem Foto ab:



1. Schalten Sie den Standortzugriff unter Settings (Einstellungen) > Privacy (Privatsphäre) > Location (Standort) ein, indem Sie Use location (Standort verwenden) durch Schieben aktivieren.
2. Achten Sie darauf, dass Ihr Standort mit Google Maps oder Baidu geteilt wird.
3. Starten Sie die Galerie-App, wählen Sie dann das Foto, dessen Details Sie sich ansehen möchten.
4. Tippen Sie auf das Foto, anschließend auf Details.

Bilder bearbeiten



Die Galerie verfügt auch über eigene Bildbearbeitungswerkzeuge, die Sie verwenden können, um auf dem ROG Phone gespeicherte Bilder zu verschönern.

1. Führen Sie Folgendes aus:
 - Tippen Sie im Bildschirm Gallery (Galerie) > Photos (Fotos) auf das Bild, das Sie bearbeiten möchten.
 - Tippen Sie im Bildschirm Gallery (Galerie) > Albums (Alben) auf den Ordner, in dem sich die Dateien befinden. Tippen Sie, nachdem Sie den Ordner geöffnet haben, auf das Bild, das Sie bearbeiten möchten.
2. Tippen Sie zum Öffnen der Bildbearbeitungssymbolleiste auf Edit (Bearbeiten).
3. Tippen Sie auf eines der Symbole in der Werkzeugleiste, um Änderungen am Bild vorzunehmen.

Dateien aus der Galerie teilen

1. Führen Sie Folgendes aus:
 - Tippen Sie im Bildschirm Gallery (Galerie) > Photos (Fotos) zum Aktivieren der Dateiauswahl auf  > Select (Auswählen).
 - Tippen Sie im Bildschirm Gallery (Galerie) > Albums (Alben) auf den Ordner, in dem sich die Dateien befinden, die Sie teilen möchten. Tippen Sie nach Öffnen des Ordners zum Aktivieren der Dateiauswahl auf  > Select (Auswählen).
2. Tippen Sie auf die Dateien, die Sie teilen möchten. Oben auf dem Bild, das Sie auswählen, wird ein Häkchen angezeigt.
3. Tippen Sie auf  und wählen Sie aus der Liste, wo Sie die Bilder teilen möchten.

Dateien aus der Galerie löschen

1. Führen Sie Folgendes aus:
 - Tippen Sie im Bildschirm Gallery (Galerie) > Photos (Fotos) zum Aktivieren der Dateiauswahl auf  > Select (Auswählen).
 - Tippen Sie im Bildschirm Gallery (Galerie) > Albums (Alben) auf den Ordner, in dem sich die Dateien befinden, die Sie löschen möchten. Tippen Sie nach Öffnen des Ordners zum Aktivieren der Dateiauswahl auf  > Select (Auswählen).
2. Tippen Sie auf die Dateien, die Sie löschen möchten. Oben auf dem Bild, das Sie auswählen, wird ein Häkchen angezeigt.
3. Tippen Sie auf .

Beste Verbindungen

7

Mobilfunknetz

Wenn gerade kein Wi-Fi-Netzwerk zum Internetzugriff zur Verfügung steht, können Sie die Mobilfunkdatenverbindung Ihres Gerätes zur Verbindung mit dem Internet einsetzen.

Mobilfunkdatenverbindung einschalten

1. Rufen Sie die Einstellungen auf eine der folgenden Weisen auf:
 - Starten Sie die Schnelleinstellungen, tippen Sie dann auf .
 - Tippen Sie auf Settings (Einstellungen).
2. Tippen Sie auf Mobile network (Mobilfunknetz) und dann auf SIM 1 oder SIM 2.
3. Schieben Sie Mobile data (Mobilfunkdaten) auf ON (EIN), und konfigurieren Sie bei Bedarf weitere Mobilfunk-Netzwerkeinstellungen.

HINWEISE:

- Wenn Sie per Mobilfunknetz auf das Internet zugreifen, können je nach Datentarif zusätzliche Kosten anfallen.
 - Weitere Einzelheiten zu Gebühren/Kosten und Einstellungen in Ihrem Mobilfunknetz erhalten Sie von Ihrem Mobilfunkanbieter.
-

WLAN

Die WLAN-Technologie Ihres ROG Phones verbindet Sie mit der kabellosen Welt. Bringen Sie Ihre Social-Media-Konten auf den neuesten Stand, surfen Sie im Internet oder tauschen Sie Daten und Mitteilungen aus – alles kabellos, alles mit Ihrem ROG Phone.

WLAN aktivieren

1. Rufen Sie die Einstellungen auf eine der folgenden Weisen auf:
 - Starten Sie die Schnelleinstellungen, tippen Sie dann auf  > Wi-Fi (WLAN).
 - Tippen Sie auf Settings (Einstellungen) > Wi-Fi (WLAN).
2. Schieben Sie den WLAN-Schalter zum Einschalten des WLANs nach rechts.

HINWEIS: Sie können das WLAN auch am Schnelleinstellungen-Bildschirm aktivieren. Informationen zum Einblenden des Schnelleinstellungen-Bildschirms finden Sie im Abschnitt Schnelleinstellungen.

Mit einem WLAN verbinden

1. Tippen Sie am Settings (Einstellungen)-Bildschirm zur Anzeige aller erkannten WLANs auf Wi-Fi.
2. Tippen Sie zum Verbinden auf einen Netzwerknamen. Bei einem gesicherten Netzwerk müssen Sie möglicherweise ein Kennwort oder andere Sicherheitsdaten eingeben.

HINWEISE:

- Ihr ROG Phone stellt automatisch eine Verbindung zu dem Netzwerk her, mit dem es zuvor verbunden war.
 - Schalten Sie die WLAN-Funktion am besten ab, wenn Sie sie nicht benutzen – so sparen Sie Akkuenergie.
-

WLAN deaktivieren

So deaktivieren Sie Wi-Fi:

1. Führen Sie Folgendes aus:
 - Starten Sie die Schnelleinstellungen und tippen Sie dann auf  > Wi-Fi (WLAN).
 - Tippen Sie auf Settings (Einstellungen) > Wi-Fi (WLAN).
2. Schieben Sie den WLAN-Schalter zum Ausschalten des WLANs nach links.

HINWEIS: Sie können das WLAN auch am Schnelleinstellungen-Bildschirm deaktivieren. Informationen zum Einblenden des Schnelleinstellungen-Bildschirms finden Sie im Abschnitt Schnelleinstellungen.

Bluetooth

Nutzen Sie zum Senden oder Empfangen von Dateien sowie zum Streamen von Multimedia-Dateien mit anderen Smart-Geräten über kurze Strecken die Bluetooth-Funktion Ihres ROG Phones. Mit Bluetooth können Sie Ihre Mediendateien mit den Smart-Geräten Ihrer Freunde teilen, Daten zum Drucken mit einem Bluetooth-Drucker versenden oder Musikdateien mit einem Bluetooth-Lautsprecher wiedergeben.

Bluetooth aktivieren

1. Führen Sie Folgendes aus:
 - Starten Sie die Schnelleinstellungen, tippen Sie dann auf  > Bluetooth.
 - Tippen Sie auf Settings (Einstellungen) > Bluetooth.
2. Schieben Sie den Bluetooth-Schalter zum Einschalten von Bluetooth nach rechts.

HINWEIS: Sie können Bluetooth auch am Schnelleinstellungen-Bildschirm aktivieren. Informationen zum Einblenden des Schnelleinstellungen-Bildschirms finden Sie im Abschnitt Schnelleinstellungen.

ROG Phone mit einem Bluetooth-Gerät koppeln

Bevor Sie sämtliche Bluetooth-Funktionen Ihres ROG Phones nutzen können, müssen Sie es zunächst mit dem Bluetooth-Gerät koppeln. Das ROG Phone speichert automatisch, mit welchem Bluetooth-Gerät es schon einmal verbunden wurde.

1. Tippen Sie am Settings (Einstellungen)-Bildschirm zur Anzeige aller verfügbaren Geräte auf Bluetooth.

WICHTIG!

- Falls sich das Gerät, das Sie koppeln möchten, nicht in der Liste befindet, prüfen Sie bitte, ob dessen Bluetooth-Funktion aktiviert und das Gerät auffindbar ist.
- Wie Sie Bluetooth aktivieren und das Gerät auffindbar machen, erfahren Sie in der mit Ihrem Gerät gelieferten Anleitung.

2. Tippen Sie zur Suche nach weiteren Bluetooth-Geräten auf  > Refresh (Erneuern).
3. Tippen Sie in der Liste verfügbarer Geräte auf das Bluetooth-Gerät, mit dem Sie Ihr Produkt koppeln möchten.
4. Sorgen Sie dafür, dass bei beiden Geräten dasselbe Kennwort verwendet wird, tippen Sie dann auf Pair (Koppeln).

HINWEIS: Schalten Sie die Bluetooth-Funktion am besten ab, wenn Sie sie nicht benutzen – so sparen Sie Akkuenergie.

Kopplung zwischen ROG Phone und Bluetooth-Gerät aufheben

1. Tippen Sie am Settings (Einstellungen)-Bildschirm zur Anzeige aller verfügbaren und gekoppelten Geräte auf Bluetooth.
2. Tippen Sie in der Liste gekoppelter Geräte bei dem Bluetooth-Gerät, dessen Kopplung Sie aufheben möchten, auf  und dann auf FORGET (Beenden).

Tethering

Wenn der WLAN-Dienst nicht verfügbar ist, können Sie Ihr ROG Phone als Modem verwenden oder in einen WLAN-Hotspot verwandeln, damit Sie Internetzugang auf Ihrem Laptop, Tablet und anderen Mobilgeräten erhalten.

WICHTIG! Viele Mobilfunkanbieter geben Bedingungen, zum Beispiel einen bestimmten Datentarif, zum Einsatz der Tethering-Funktion vor. Erkundigen Sie sich bei Ihrem Mobilfunkanbieter nach entsprechenden Datentarifen.

HINWEISE:

- Der Internetzugang über Tethering kann langsamer als bei gewohnten Wi-Fi- oder Mobilfunkverbindungen ausfallen.
 - Nur eine begrenzte Anzahl an Mobilgeräten kann für Internetzugang per Tethering eine Verbindung zu Ihrem ROG Phone herstellen.
 - Schalten Sie die Tethering-Funktion am besten ab, wenn Sie sie nicht benutzen – so sparen Sie Akkuenergie.
-

WLAN-Hotspot

Verwandeln Sie Ihr ROG Phone zum Freigeben der Internetverbindung an andere Geräte in einen WLAN-Hotspot.

1. Führen Sie Folgendes aus:

- Starten Sie die Schnelleinstellungen, tippen Sie dann auf  > Mobile network (Mobilfunknetz).
- Tippen Sie auf Settings (Einstellungen) > Mobile network (Mobilfunknetz).

2. Tippen Sie auf Hotspot & Tethering > Wi-Fi hotspot (WLAN-Hotspot) und aktivieren Sie die Option durch Schieben.

3. Tippen Sie auf Hotspot name (Hotspot-Name), um eine eindeutige SSID (also einen Netzwerknamen) zuzuweisen. Tippen Sie dann auf Hotspot password (Hotspot-Kennwort), um ein komplexes Kennwort aus 8 Zeichen für Ihren WLAN-Hotspot zu bestimmen. Wenn fertig, tippen Sie auf OK.

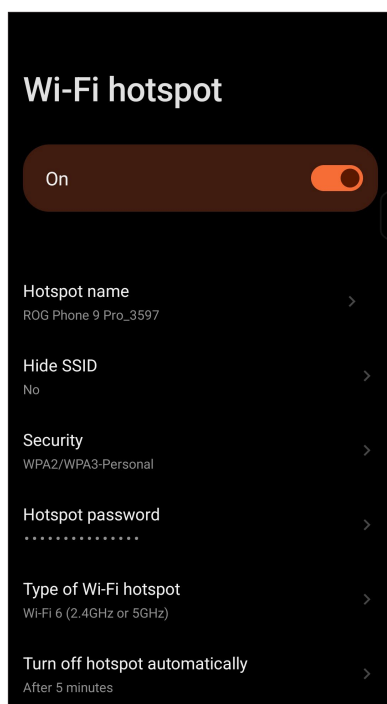

4. Andere Geräte verbinden Sie mit dem ROG Phone-Hotspot genau so, wie Sie auch eine Verbindung mit einem regulären WLAN herstellen würden.

USB-Tethering

Aktivieren Sie USB-Tethering auf Ihrem ROG Phone zum Freigeben der Internetverbindung an andere Geräte.

1. Schließen Sie Ihr ROG Phone über ein USB-Kabel an einem anderen Gerät an.
2. Tippen Sie im Einstellungen-Bildschirm auf Mobile network (Mobilfunknetz) > Hotspot & Tethering, schieben Sie dann USB tethering (USB-Tethering) auf ON (Ein), um das Tethering zu aktivieren.

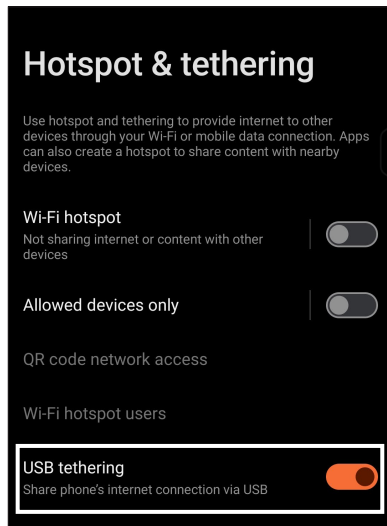

Bluetooth-Tethering

Aktivieren Sie Bluetooth-Tethering auf Ihrem ROG Phone zum Freigeben der Internetverbindung an andere Geräte.

1. Aktivieren Sie Bluetooth an Ihrem ROG Phone und dem anderen Gerät.
2. Koppeln Sie beide Geräte.

HINWEIS: Einzelheiten finden Sie unter Ihr ROG Phone mit einem Bluetooth-Gerät koppeln.

3. Tippen Sie im Einstellungen-Bildschirm auf Network & Internet (Netzwerk und Internet) > Hotspot & Tethering, schieben Sie dann Bluetooth tethering (Bluetooth-Tethering) in die Position ON (Ein).

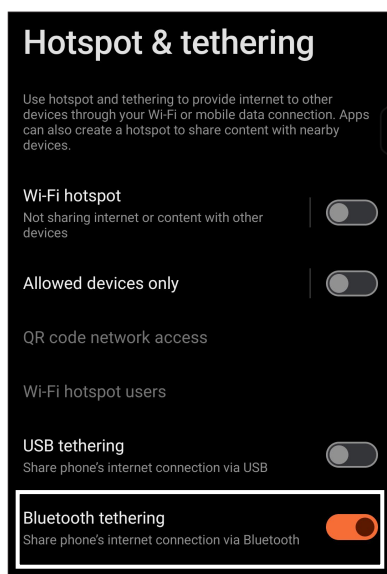

8

Reise-Apps

Wetter

Bekommen Sie in Echtzeit Wetter-Updates vom ROG Phone unter Verwendung der Wetter-App. Mit Wetter können Sie auch weitere Wetterdetails aus der ganzen Welt nachsehen.

Wetter-App starten

Starten Sie die Wetter-App auf eine der folgenden Weisen von Ihrem Startbildschirm aus:

- Tippen Sie auf das Wetter-Symbol.
- Tippen Sie auf Weather (Wetter).

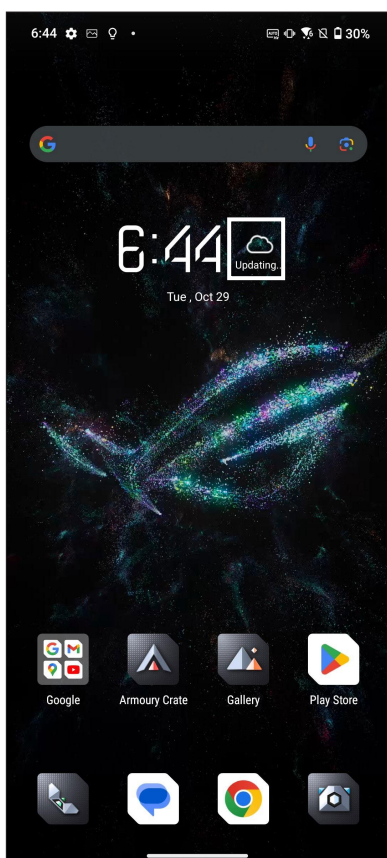

Wetter Startbildschirm

Einfach einrichten – und immer über die aktuelle Wetterlage an Ihrem Aufenthaltsort und überall sonst in der Welt auf dem Laufenden bleiben.

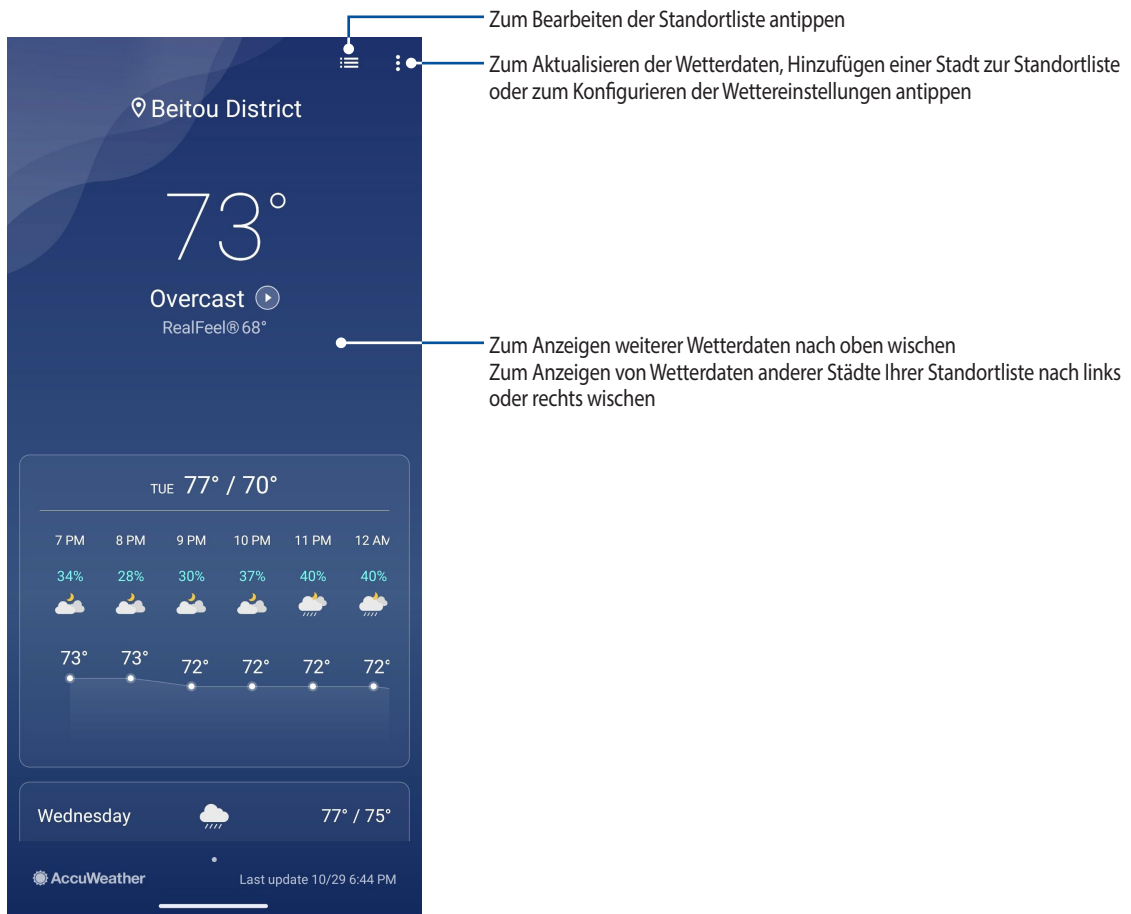

Uhr

Passen Sie die Zeitzoneneinstellungen Ihres ROG Phones an, stellen Sie den Alarm ein und verwenden Sie Ihr ROG Phone mithilfe der Uhr-App als Stoppuhr.

Uhr starten

Starten Sie die Uhr-App auf eine der folgenden Weisen:

- Tippen Sie auf Clock (Uhr).
- Tippen Sie auf die digitale Uhrzeitanzeige auf dem Startbildschirm des ROG Phones.

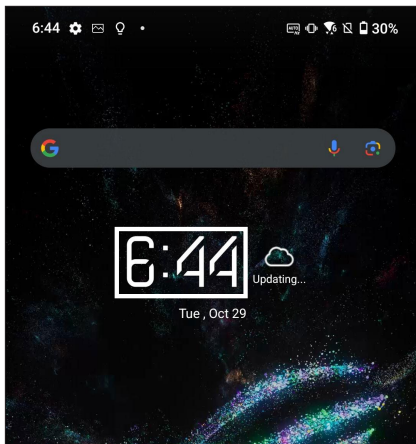

Wecker

Tippen Sie auf Alarms (Wecker), um auf die Einstellungen für die Wecker-Funktion Ihres ROG Phones zuzugreifen.

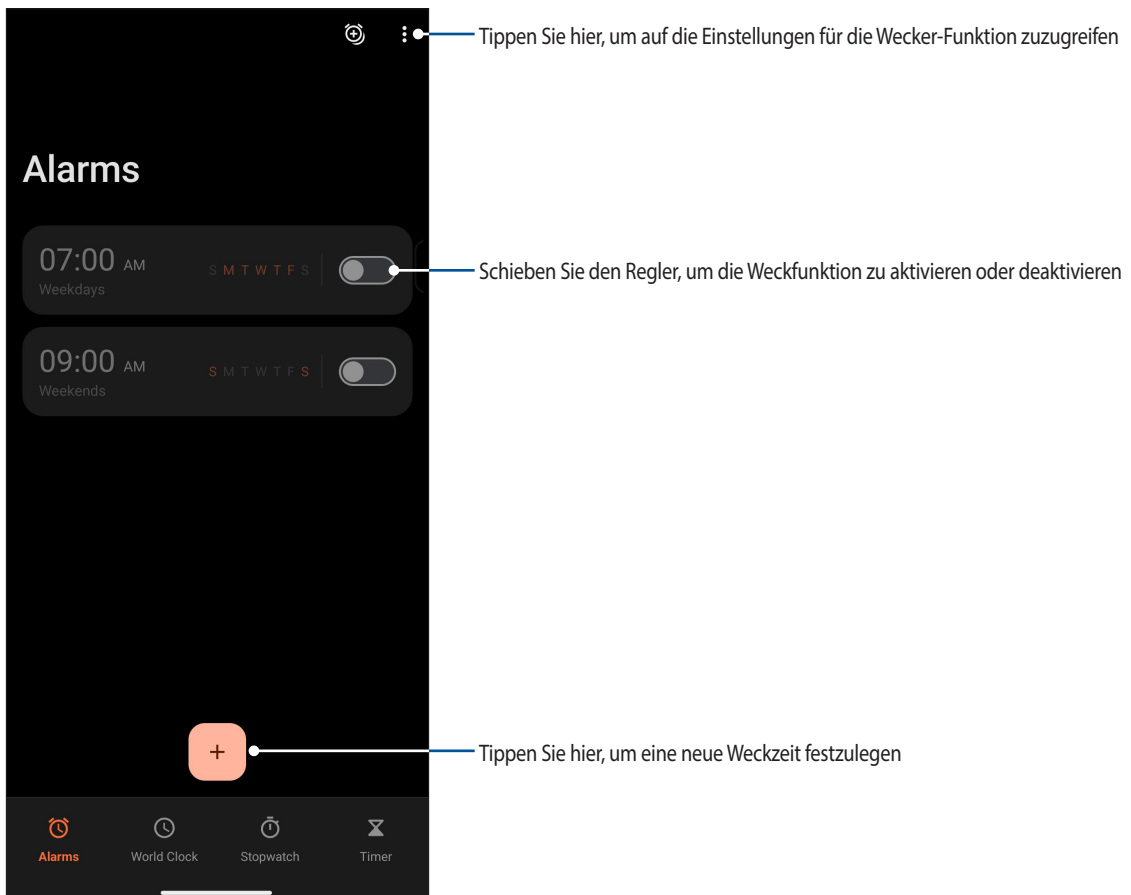

Weltzeituhr

Tippen Sie zum Zugriff auf die Weltzeituhr-Einstellungen Ihres ROG Phones auf World Clock (Weltzeituhr).

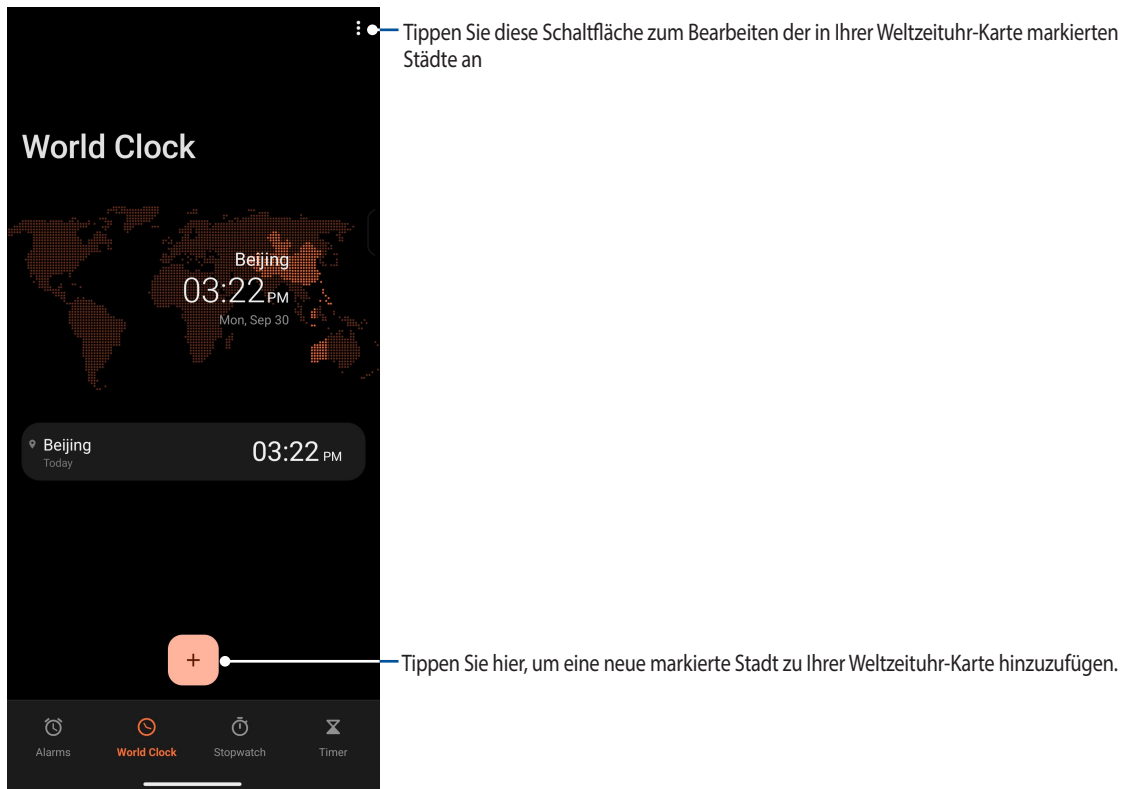

Stoppuhr

Tippen Sie zur Verwendung Ihres ROG Phones als Stoppuhr auf STOPWATCH (Stoppuhr).

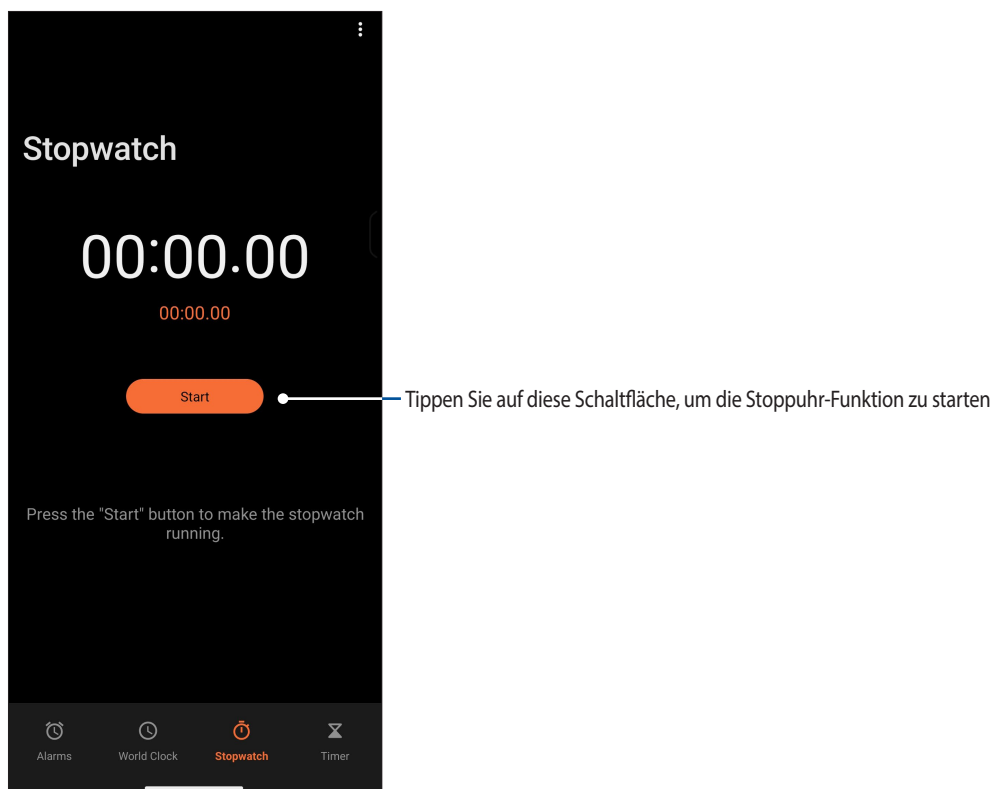

Timer

Sie können mehrere Timer-Optionen für Ihr ROG Phone einstellen. Führen Sie hierzu die folgenden Schritte aus:

Den Timer einstellen

Tippen Sie zum Zugriff auf die Timer-Funktion Ihres ROG Phones auf Timer.

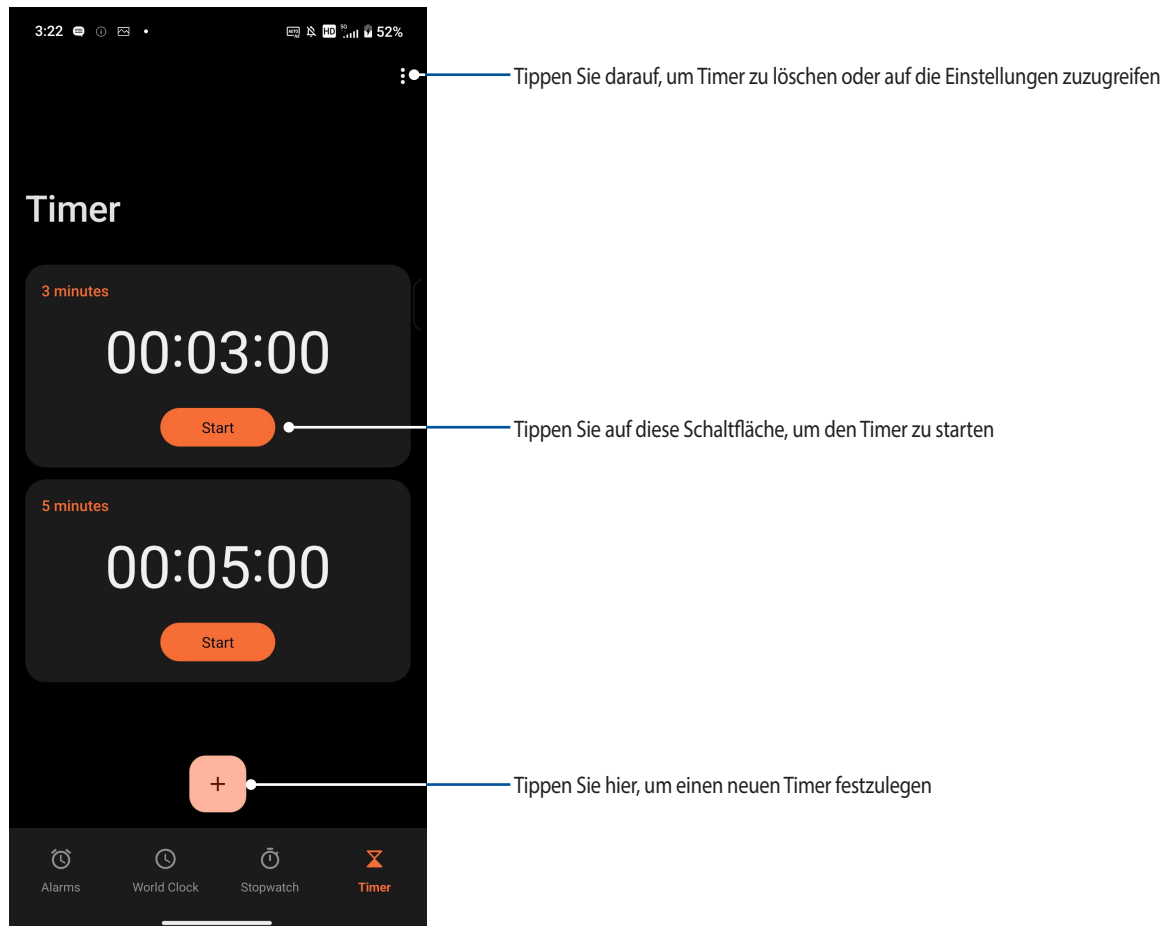

Zen Überall

9

Spezielle Zen-Werkzeuge

Taschenrechner

Führen Sie mit Ihrem ROG Phone Berechnungen durch, indem Sie die Taschenrechner-App aktivieren.

Taschenrechner starten

Starten Sie den Taschenrechner auf eine der folgenden Weisen:

- Tippen Sie auf Calculator (Taschenrechner).
- Öffnen Sie das Schnelleinstellungenfenster, und das Taschenrechner-Symbol ist in der Liste zu finden. Einfach antippen, schon verliert die Mathematik ihre Schrecken.

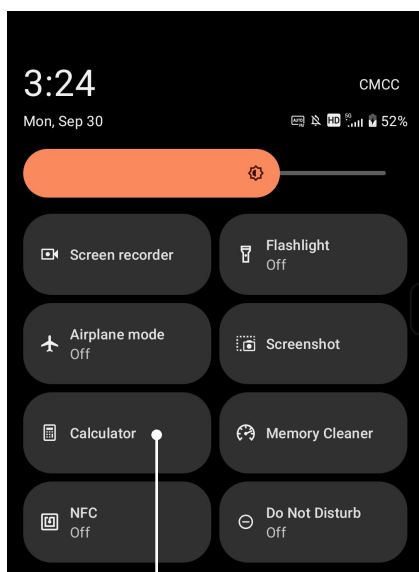

Zum Aufrufen des Taschenrechners antippen

Taschenrechner-Bildschirm

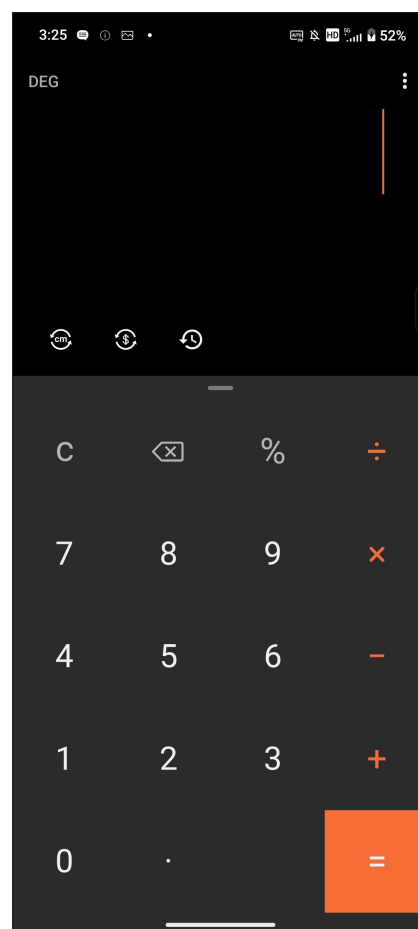

Diktiergerät

Durch Aktivierung der App Sound Recorder (Diktiergerät) können Sie mit Ihrem ROG Phone Audiodateien aufnehmen.

Sound Recorder (Diktiergerät) starten

Tippen Sie zum Starten des Diktiergeräts auf Recorder (Diktiergerät).

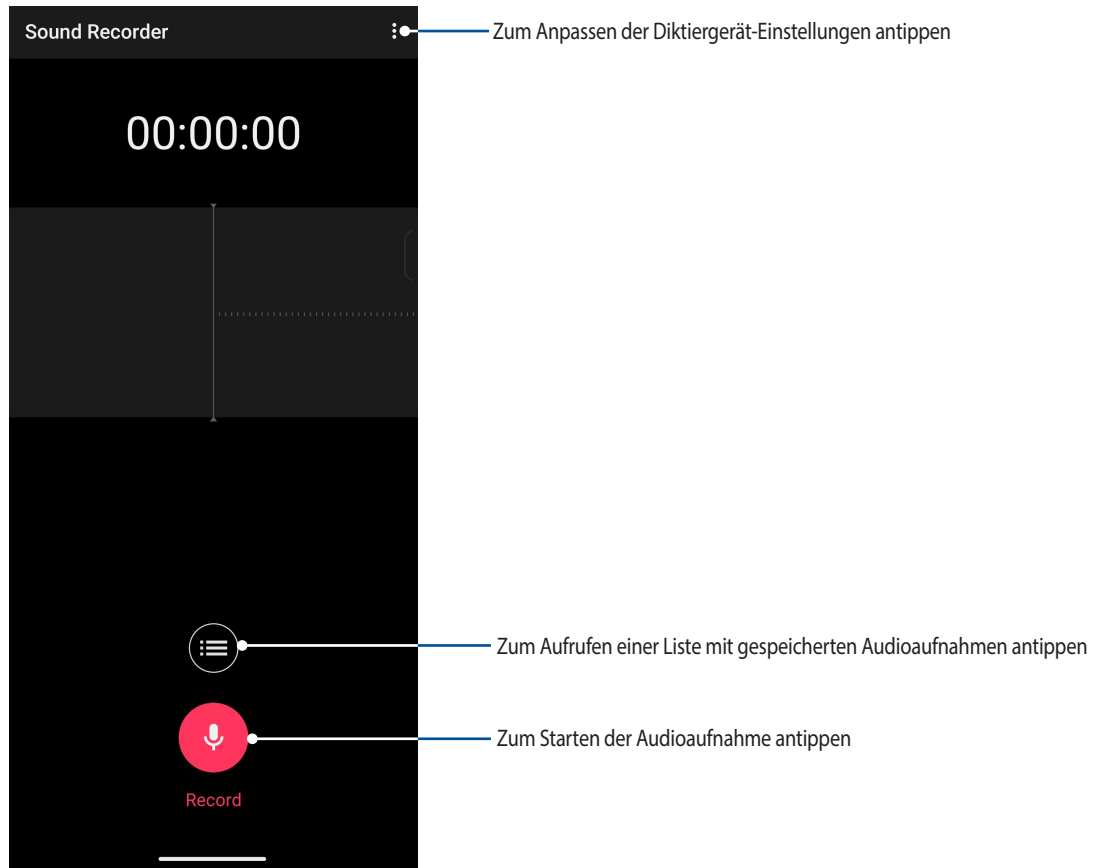

Aufnahme anhalten

Wenn die Aufnahme angehalten wurde, können Sie diese fortsetzen, speichern oder löschen.

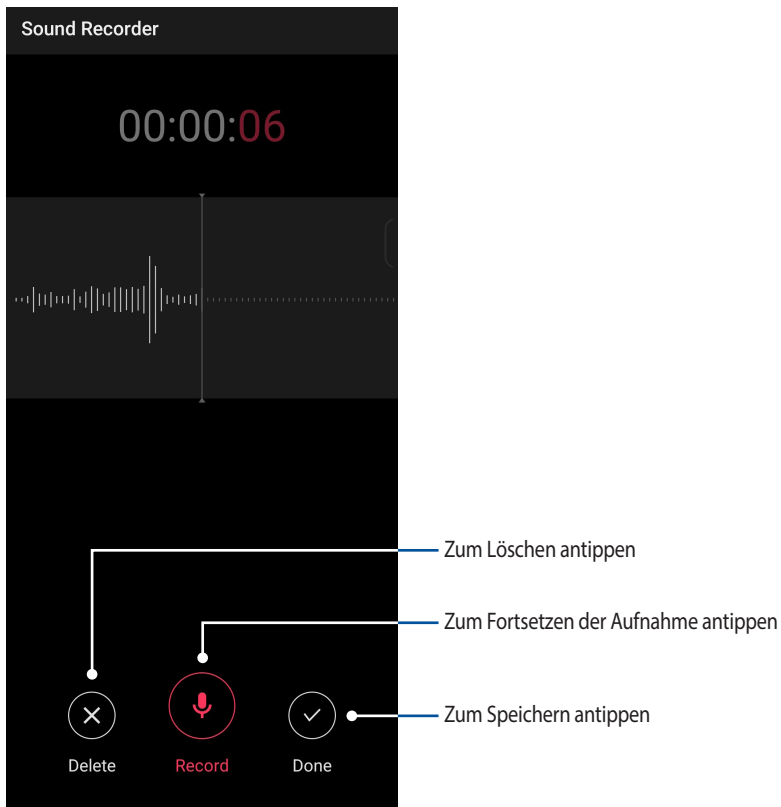

Aufnahmeliste

In der Aufnahmeliste können Sie eine gespeicherte Audioaufnahme abspielen, umbenennen, teilen und löschen.

Zum Anzeigen der Aufnahmeliste tippen Sie im Diktiergerät-Hauptbildschirm auf .

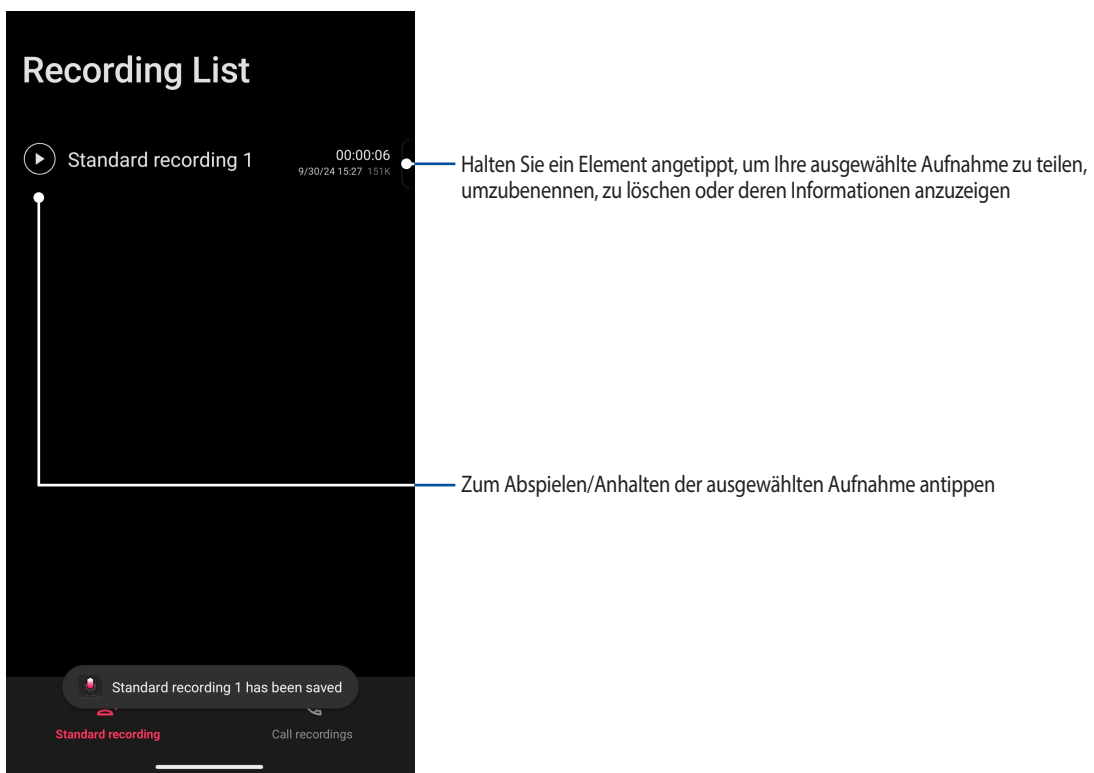

Mobile Manager

Der Mobile Manager bietet eine integrierte Schnittstelle für mehrere Anwendungen, die entworfen wurden, um die Geräteleistung zu optimieren, die Energieversorgung und die Speicherauslastung zu verwalten.

Um den Mobile Manager zu starten, tippen Sie auf Settings (Einstellungen) > Smart assist (Smarte Unterstützung) > Mobile Manager.

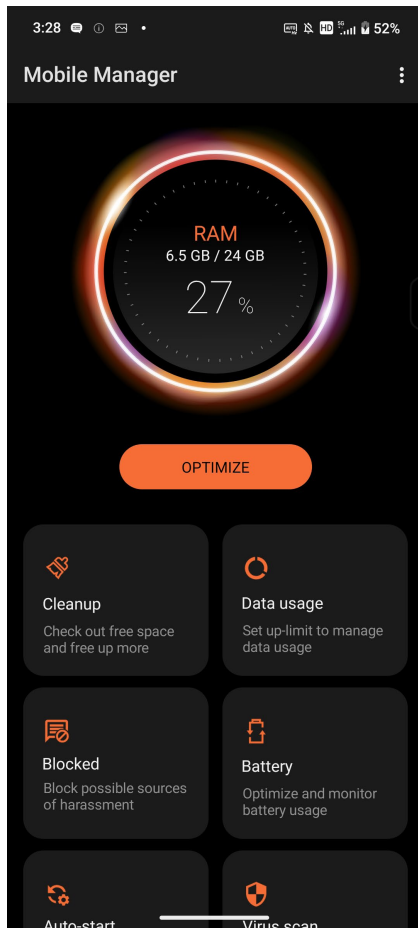

Ihr Gerät auf dem neuesten Stand halten

Halten Sie Ihr ROG Phone mit Android-Systemaktualisierungen und aktualisierten Apps und Funktionen auf dem neuesten Stand.

Ihr System aktualisieren

1. Tippen Sie auf Settings (Einstellungen).
2. Wischen Sie im Einstellungenbildschirm nach unten, um weitere Elemente anzuzeigen und tippen Sie auf System & Updates, um nach Systemaktualisierungen zu suchen.
3. Tippen Sie auf  im Systemaktualisierungsbildschirm, um das automatische Herunterladen von System-Updates einzurichten.

Speicher

Sie können Daten, Apps oder Dateien auf Ihrem ROG Phone (interner Speicher), auf einem externen Speichergerät oder in einem Online-Speicher aufbewahren. Zum Übertragen oder Herunterladen Ihrer Dateien in einen bzw. aus einem Online-Speicher benötigen Sie eine Internetverbindung. Verwenden Sie das mitgelieferte USB-Kabel, um Dateien zu oder von dem Computer auf das ROG Phone zu kopieren.

Sichern

Mit Ihrem ROG Phone können Sie Daten, WLAN-Kennwörter und andere Einstellungen auf Google-Servern sichern.

1. Tippen Sie auf Settings (Einstellungen) > System.
2. Hier können Sie Folgendes durchführen:
 - Backup auf externen Speichergeräten: Diese Funktion sichert bei Aktivierung Ihre Daten, WLAN-Kennwörter und andere Einstellungen auf einem externen Speichergerät.
 - Backup über Google One: Diese Funktion sichert bei Aktivierung Ihre Daten, WLAN-Kennwörter und andere Einstellungen auf Google One.

Zurücksetzen

Setzen Sie die Netzwerk- und App-Einstellungen zurück oder setzen Sie auf die Werkseinstellungen zurück.

1. Tippen Sie auf Settings (Einstellungen) > System & Updates > Reset options (Reset-Optionen).
2. Über das Reset (Zurücksetzen)-Fenster können Sie Folgendes durchführen:
 - Einstellungen für das Mobilfunknetz zurücksetzen: Diese Funktion setzt alle Mobilfunknetzeinstellungen zurück.
 - Bluetooth & WLAN zurücksetzen: Diese Funktion setzt alle Bluetooth- und WLAN-Einstellungen zurück.
 - Alle Einstellungen löschen: Löscht alle Einstellungen auf dem Telefon.
 - Alle Daten löschen (Zurücksetzen auf Werkseinstellungen): Löscht alle Daten auf dem Telefon.

Ihr ROG Phone absichern

Standardmäßig erscheint der Sperrbildschirm nach dem Einschalten des Geräts und beim Aufwachen aus dem Ruhemodus. Vom Sperrbildschirm aus können Sie mit dem Android-System Ihres Geräts fortfahren, indem Sie auf Ihrem Touchscreen wischen.

Der Sperrbildschirm des Geräts kann auch angepasst werden, um den Zugriff auf Ihre Mobildaten und Apps zu regeln.

Ihren Bildschirm entsperren

Wenn der Bildschirm gesperrt ist, können Sie ihn mit den Sicherheitsfreigabeoptionen des ROG Phones entsperren.

1. Tippen Sie auf Settings (Einstellungen) > Security & lock screen (Sicherheit und Sperrbildschirm).
2. Tippen Sie auf Screen lock (Bildschirmsperre), wählen Sie dann eine Option zur Freigabe Ihres ROG Phones.

HINWEISE:

- Weitere Informationen finden Sie im Abschnitt Unlock screen options (Bildschirmfreigabeoptionen).
 - Tippen Sie zum Deaktivieren der von Ihnen eingestellten Bildschirmfreigabeoption am Choose screen lock (Bildschirmsperre wählen)-Bildschirm auf None (Ohne).
-

Bildschirmfreigabeoptionen

Wählen Sie aus diesen Optionen zum Entsperren Ihres ROG Phones.

Wischen

Streichen Sie nach oben, um Ihr ROG Phone zu entsperren.

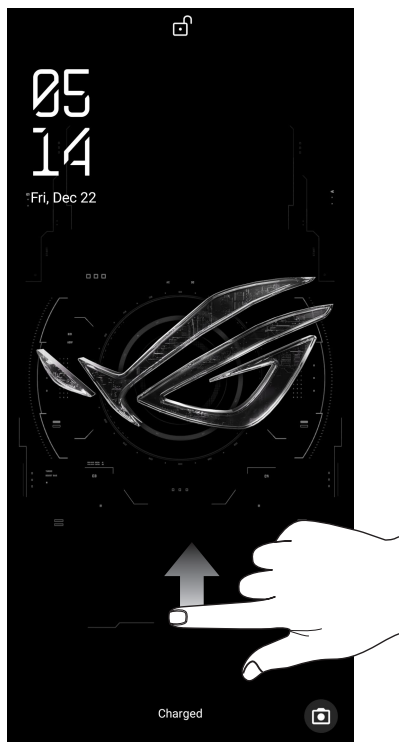

Muster

Wischen Sie mit Ihrem Finger von einem Punkt zum nächsten und erzeugen Sie so ein Muster.

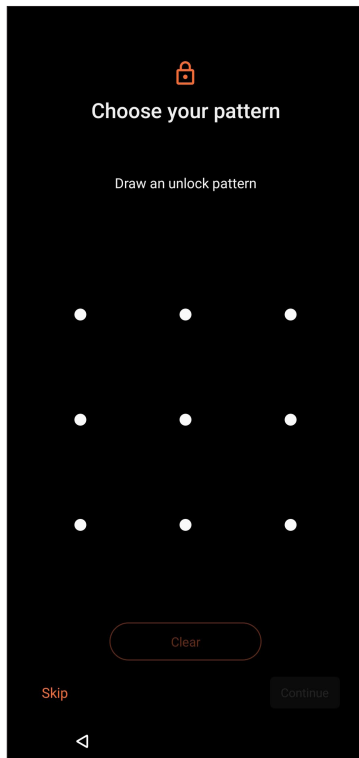

WICHTIG! Achten Sie darauf, sich das von Ihnen erstellte Muster zur Freigabe Ihres Gerätes einzuprägen.

PIN

Geben Sie eine mindestens vierstellige PIN ein.

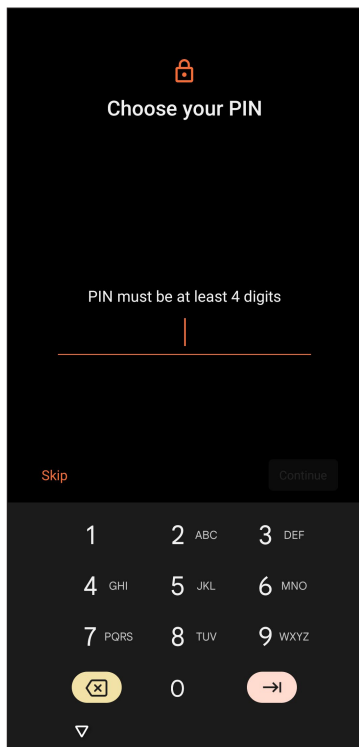

WICHTIG! Achten Sie darauf, sich die von Ihnen erstellte PIN zur Freigabe Ihres Gerätes einzuprägen.

Kennwort

Geben Sie ein mindestens vierstelliges Kennwort ein.

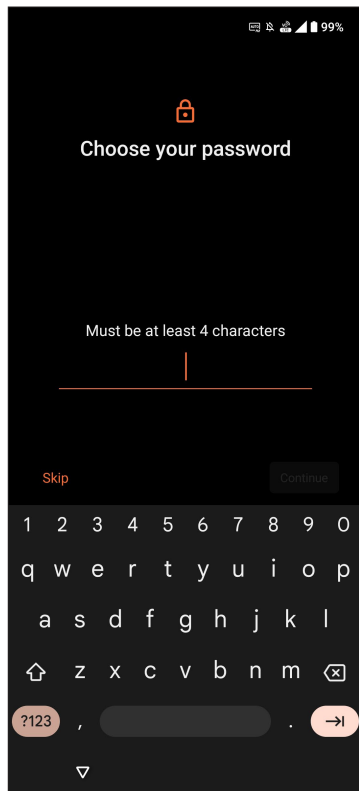

WICHTIG! Achten Sie darauf, sich das von Ihnen erstellte Kennwort zur Freigabe Ihres Gerätes einzuprägen.

Face Unlock (Gesichtsfreigabe)

Face Unlock (Gesichtsfreigabe) verhindert, dass Dritte Ihr ROG Phone mühelos ohne Ihre Erlaubnis benutzen. Sie können den Bildschirm Ihres ROG Phones beleuchten und darauf schauen, um Ihr Gerät freizugeben und auf den Startbildschirm Ihres Telefons schnell zuzugreifen. Wenn Sie Ihr Face Unlock einrichten, müssen Sie auch Ihre Bildschirmsperre-Methode für den Gerätestart festlegen.

Einrichten von Face Unlock (Gesichtsfreigabe) unter Einstellungen

So richten Sie Face Unlock unter Einstellungen ein:

1. Rufen Sie die Einstellungen auf eine der folgenden Weisen auf:
 - Starten Sie die Schnelleinstellungen, tippen Sie dann auf .
 - Tippen Sie auf Settings (Einstellungen).
2. Blättern Sie im Einstellungsbildschirm etwas nach unten und wählen Sie Screenlock, fingerprint and face recognition (Bildschirmsperre, Fingerabdruck und Gesichtserkennung).

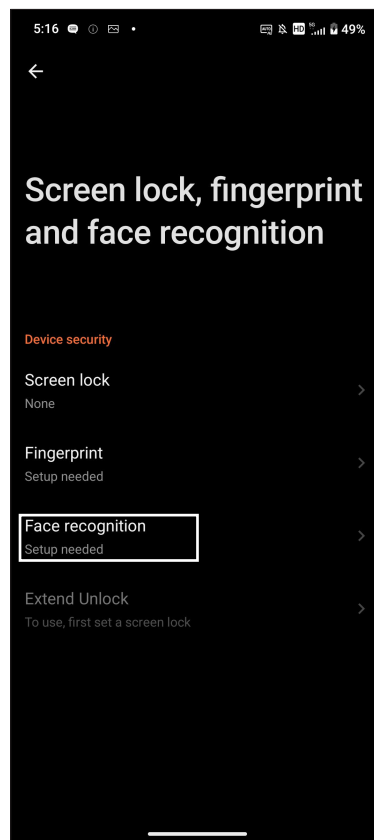
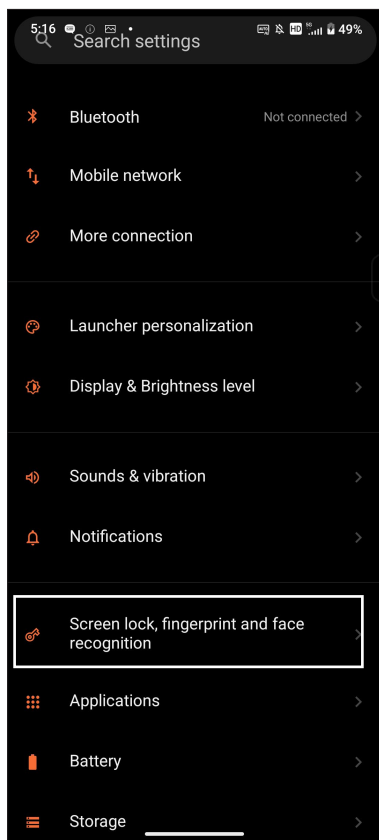

3. Tippen Sie auf CONTINUE (FORTFAHREN).

4. Befolgen Sie die Anweisungen, um Ihre Backup-Methode zur Bildschirmsperre einzurichten (wenn die Aufforderung erfolgt).

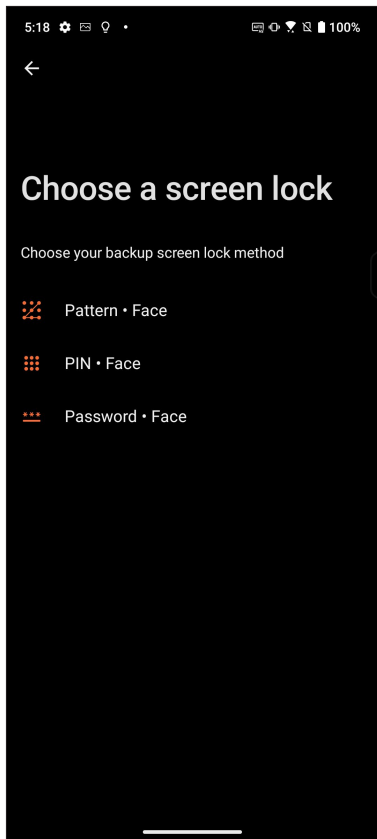

5. Tippen Sie auf NEXT (WEITER) und befolgen Sie die Anweisungen, um Ihr Gesicht zu registrieren.

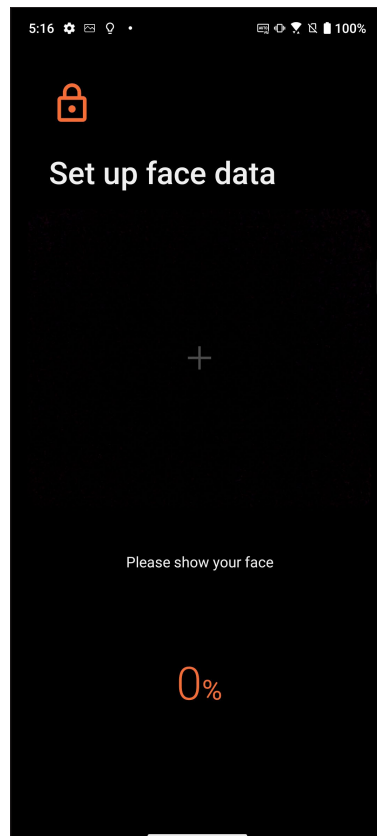
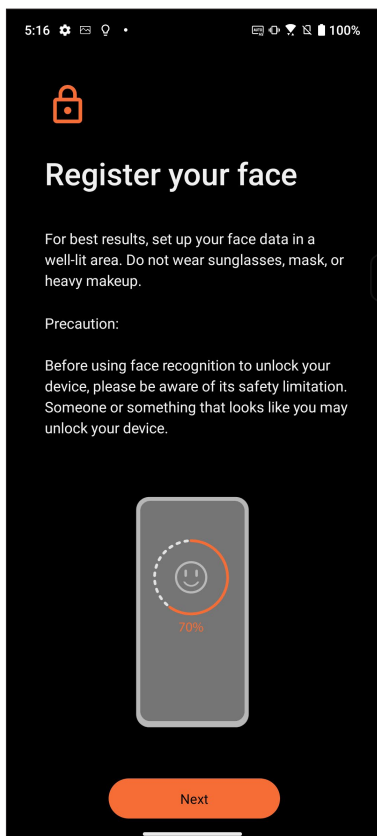

6. Wählen Sie, wie Sie Ihre Benachrichtigungen auf dem Sperrbildschirm anzeigen lassen möchten, tippen Sie dann auf Done (Fertig).

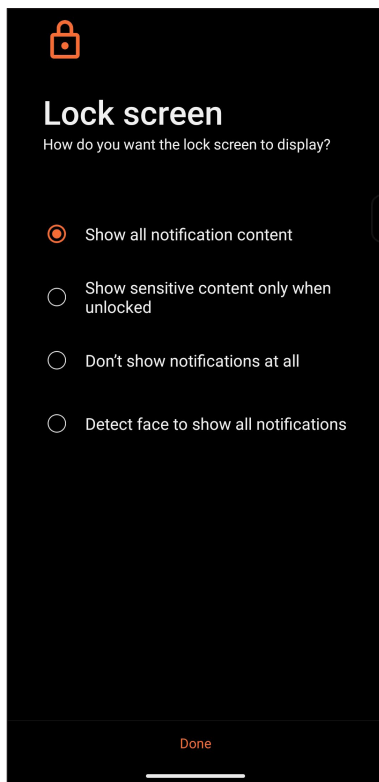

7. Wenn Sie fertig sind, tippen Sie auf Turn on (Aktivieren), um die Gesichtserkennung zum Entsperren Ihres Telefons zu aktivieren.

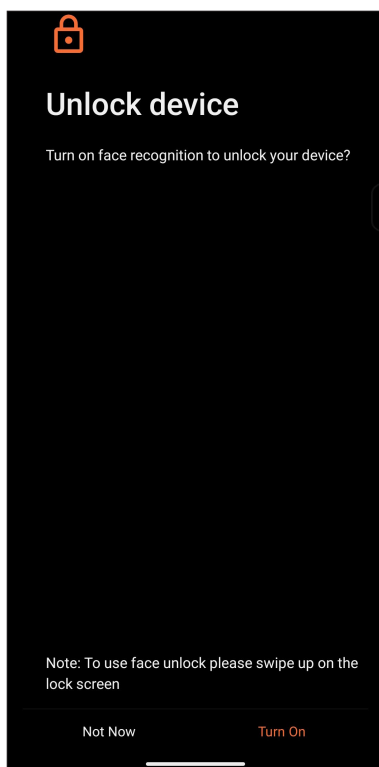

HINWEISE:

- Zeigen Sie Ihren Mund, die Nase und Ihre geöffneten Augen, wenn Sie die Face Unlock-Funktion verwenden.
- Das Tragen von Sonnenbrillen oder unzureichendes Licht führt zu einem Versagen der Face Unlock-Funktion.

ID-Fingerabdrucksensor

Der ID-Fingerabdrucksensor verhindert, dass Dritte Ihr ROG Phone ohne Ihre Erlaubnis benutzen. Sie können Ihren Fingerabdruck verwenden, um Ihr Gerät zu entsperren oder auf Ihre Telefonanrufe und Daten zuzugreifen. Wenn Sie Ihren ID-Fingerabdruck einrichten, müssen Sie auch Ihre Bildschirmsperre-Methode für den Gerätestart festlegen.

Erstmaliges Starten Ihres ROG Phones

So richten Sie Ihren ID-Fingerabdruck ein, wenn Sie Ihr ROG Phone zum ersten Mal verwenden:

1. Stellen Sie sicher, dass das Fingerabdruck-Identifikationsmodul und Ihr Finger sauber und trocken sind.
2. Befolgen Sie auf der Willkommen-Seite die Bildschirmanweisungen bis zur Protect your phone (Ihr Telefon absichern)-Seite und tippen Sie dann auf Set up fingerprint (Fingerabdruck einrichten).
3. Tippen Sie auf Continue (Fortfahren) zum Wählen der Bildschirmsperre-Methode, dann befolgen Sie die Anweisungen bis zur Locate fingerprint scanner (Fingerabdruckscanner finden)-Seite, anschließend tippen Sie auf Next (Weiter).
4. Finden Sie den Fingerabdruckscanner auf der rechten Seite Ihres Geräts. Richten Sie Ihren Finger aus und versuchen Sie, unterschiedliche Stellen an Ihrem Finger wiederholt erfassen zu lassen, bis Ihr gesamter Fingerabdruck aufgenommen wurde.

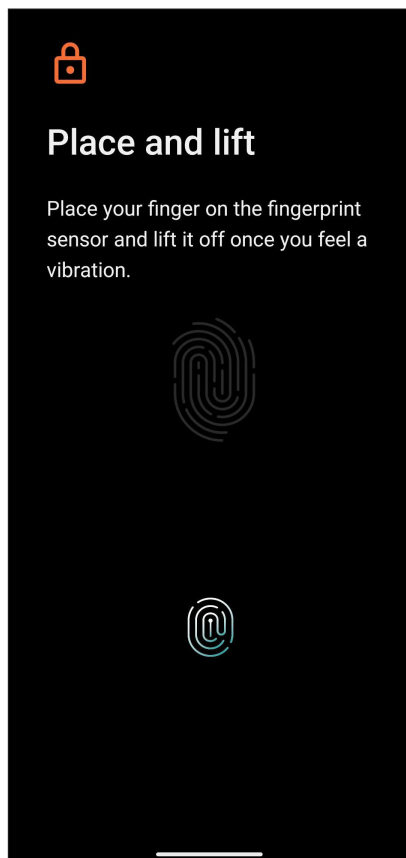

5. Tippen Sie auf Next (Weiter), um die Einrichtung abzuschließen.

Einrichten des ID-Fingerabdrucks unter Einstellungen

So richten Sie Ihren ID-Fingerabdruck unter Einstellungen ein:

1. Stellen Sie sicher, dass der Fingerabdruckscanner und Ihr Finger sauber und trocken sind.
2. Rufen Sie die Einstellungen auf eine der folgenden Weisen auf:
 - Starten Sie die Schnelleinstellungen, tippen Sie dann auf .
 - Tippen Sie auf Settings (Einstellungen).
3. Blättern Sie im Einstellungsbildschirm etwas nach unten und wählen Sie Screenlock, fingerprint and face recognition (Bildschirmsperre, Fingerabdruck und Gesichtserkennung).

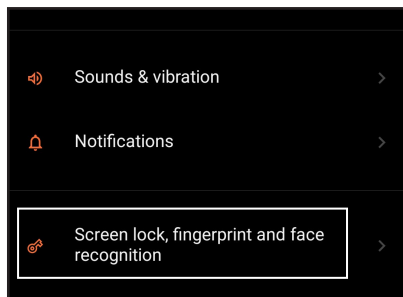

4. Entsperren Sie Ihr Telefon, falls es gesichert ist. Falls nicht, befolgen Sie die Anweisungen, um Ihre Backup-Methode zur Bildschirmsperre einzurichten.
5. Tippen Sie auf Add fingerprint (Fingerabdruck hinzufügen) (wenn die Aufforderung erfolgt).

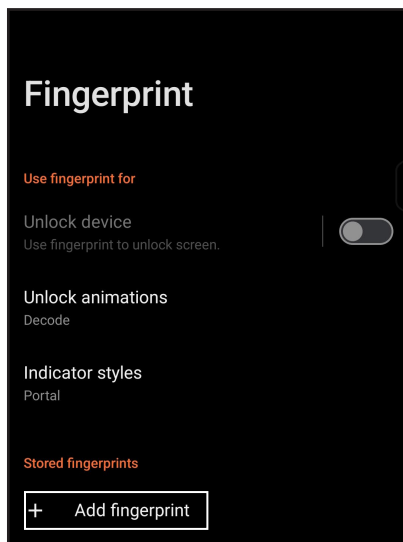

6. Legen Sie wiederholt Ihren Finger auf den Scanner und heben ihn wieder, bis Ihr gesamter Fingerabdruck erfasst wurde.
7. Tippen Sie auf DONE (Fertig), um die Einrichtung abzuschließen.

Anhang

Sicherheitsinformationen

ACHTUNG! Von diesen Bestimmungen abweichende Verwendungen der Kontrolleinrichtungen, Einstellungen oder Verfahren können gefährliche Verstrahlungen hervorrufen.

ROG Phone Pflege

- Verwenden Sie Ihr ROG Phone in einer Umgebung mit Temperaturen zwischen 0 °C (32 °F) und 35 °C (95 °F).
- Verwenden Sie ein Reinigungstuch zusammen mit etwas Wasser, um die Oberfläche des Telefons abzuwischen. Tragen Sie keinen Alkohol, keine organischen Lösungsmittel, kein Reinigungs- oder Spülmittel auf und verwenden Sie kein Hochdrucksprühgerät, um Beschädigungen zu vermeiden.
- Plötzliche Temperaturänderungen können zu Kondensation oder zum Beschlagen der Linse führen. Versetzen Sie das Telefon in diesem Fall in ein Ambiente mit Zimmertemperatur oder in eine trockene Umgebung und warten Sie, bis die Feuchtigkeit getrocknet ist, bevor Sie das Telefon wieder benutzen. Bewahren Sie das Telefon in kalten Gegenden an einem wärmeren Platz auf, z. B. in einer gefütterten Innentasche, um Kondensation zu verhindern.

Der Akku

WARNUNG: Ein eigenständiger Ausbau des Akkus führt zum Erlöschen der Garantie und kann schwere Beschädigungen sowie ernsthafte Verletzungen verursachen.

Ihr ROG Phone ist mit einem hochleistungsfähigen nicht auswechselbaren Li-Polymer-Akku ausgestattet. Beachten Sie die Pflegehinweise für eine längere Lebensdauer des Akkus.

- Entfernen Sie nicht den fest verbauten Li-Polymer-Akku, da dadurch die Garantie erlischt.
- Vermeiden Sie ein Aufladen bei extrem hohen oder niedrigen Temperaturen. Der Akku arbeitet optimal bei einer Umgebungstemperatur von +5 °C bis +35 °C.
- Entfernen und ersetzen Sie den Akku nicht durch einen Akku, der nicht zugelassen ist.
- Verwenden Sie nur den ASUS-Akku. Die Benutzung eines anderen Akkus kann Verletzungen verursachen und Ihr Gerät beschädigen.
- Entfernen Sie den Akku nicht und tauchen Sie ihn nicht in Wasser oder andere Flüssigkeiten.
- Versuchen Sie nie, den Akku zu öffnen, da er Substanzen enthält, die schädlich sein könnten, wenn diese verschluckt werden oder in Kontakt mit ungeschützter Haut kommen.
- Entfernen Sie den Akku nicht, oder schließen ihn kurz, da dieser überhitzen und einen Brand verursachen kann. Halten Sie ihn von Schmuck oder Metallgegenständen fern.

- Entsorgen Sie den Akku nicht durch Verbrennen. Er könnte explodieren, wobei schädliche Substanzen in die Umwelt freigesetzt werden.
- Entsorgen Sie den Akku nicht gemeinsam mit dem Hausmüll. Bringen Sie ihn zu einer speziellen Sondermüll-Sammelstelle.
- Berühren Sie nicht die Akkukontakte.
- Um Feuer und Brände zu vermeiden, demontieren, verbiegen, zerbrechen oder durchstechen Sie nicht den Akku.

HINWEISE:

- Falls der Akku durch einen falschen Typ ersetzt wird, besteht Explosionsgefahr.
 - Entsorgen Sie gebrauchte Batterien entsprechend den Angaben des Herstellers.
-

Das Ladegerät

- Verwenden Sie nur das Ladegerät, das Sie zusammen mit Ihrem ROG Phone erhalten haben.
- Ziehen Sie das Ladegerät niemals am Kabel aus der Netzsteckdose. Ziehen Sie das Ladegerät selbst heraus.

Achtung

Ihr ROG Phone ist ein hochwertiges elektronisches Gerät. Bevor Sie das Gerät verwenden, sollten Sie sich alle Anweisungen und Vorsichtskennzeichnungen auf dem Netzadapter durchlesen.

- Benutzen Sie das ROG Phone nicht bei extremen Umgebungsbedingungen mit hohen Temperaturen oder einer hohen Luftfeuchtigkeit. Das ROG Phone erbringt seine optimale Leistung bei Umgebungstemperaturen zwischen 0 °C (32 °F) und 35 °C (95 °F).
- Bauen Sie das ROG Phone und sein Zubehör nicht auseinander. Wenn das Gerät gewartet oder repariert werden muss, senden Sie es an ein autorisiertes Service-Center. Wenn das Gerät geöffnet ist, bestehen Stromschlag- und Brandgefahr.
- Schließen Sie die Akkukontakte nicht mit Metallgegenständen kurz.

Warnung vor Oberflächentemperatur

Das ASUS Phone und das Ladegerät entsprechen den lokalen Vorschriften und internationalen Sicherheitsstandards für die Oberflächentemperatur. Trotzdem kann die Oberflächentemperatur des Geräts, des Ladegeräts oder des kabellosen Ladegeräts bei längerem Gebrauch, einschließlich der Ausführung ressourcenintensiver Anwendungen, oder bei Verbindung mit einer Stromquelle ansteigen. Direkter Kontakt mit der Oberfläche kann bei solchen Gelegenheiten zu Hautreizungen, Verbrennungen niedrigen Grades, Rötungen, Schmerzen oder sogar dauerhaften Pigmentstörungen führen. Vermeiden Sie den direkten Kontakt mit dem Gerät oder Ladegerät bei längerem Gebrauch oder während des Ladevorgangs. Wenn eine Überhitzung auftritt, ergreifen Sie sofort geeignete Maßnahmen und stellen Sie den Gebrauch ein, bis das Gerät abgekühlt ist.

Wenn Sie ein ASUS Phone, ein Ladegerät oder ein kabelloses Ladegerät verwenden, stellen Sie sicher, dass sie sich in einem gut belüfteten Bereich befinden, und achten Sie auf die bewährte Sorgfalt bei der Nutzung. Schlafen Sie nicht auf dem Gerät, Ladegerät oder kabellosen Ladegerät und legen Sie die Geräte nicht unter Decken, Kissen oder direkt unter Ihren Körper, während sie an die Stromversorgung angeschlossen sind. Falls Sie hitzeempfindlich sind oder eine Erkrankung haben, die Ihre Fähigkeit, Temperatur wahrzunehmen, beeinträchtigt, seien Sie besonders vorsichtig.

Einhaltung der EU-Funkgeräterichtlinie

Vereinfachte EU-Konformitätserklärung

ASUS COMPUTER GmbH erklärt hiermit, dass dieses Gerät, Typ ASUS_AI2501 mit den relevanten Bestimmungen der entsprechenden Richtlinie 2014/53/EU übereinstimmt. Der gesamte Text der EU-Konformitätserklärung ist verfügbar unter: <https://www.asus.com/support/>. (Suchen Sie nach AI2501)

Strahlungsabgabetablelle

Elemente	Maximale Radiofrequenzausgangstabelle	
Bluetooth	Bluetooth BR/EDR/LE (2402~2480 MHz)	20.00 (dBm)
WLAN	2.4GHz (2412~2472 MHz)	20.00 (dBm)
	5GHz (5150~5250 MHz)	20.00 (dBm)
	5GHz (5250~5350 MHz)	20.00 (dBm)
	5GHz (5470~5725 MHz)	20.00 (dBm)
	5GHz (5725~5850 MHz)	14.00 (dBm)
	6GHz (5945~6425 MHz)	20.00 (dBm)
	NFC 13.553-13.567 MHz	-20.04 (dBuA/m @10 m)
GSM	GSM 900 Burst (880~915; 925~960 MHz)	34.0 (dBm)
	GSM 1800 Burst (1710~1785; 1805~1880 MHz)	31.0 (dBm)
WCDMA	WCDMA Band I (1920~1980; 2110~2170 MHz)	25.5 (dBm)
	WCDMA Band V (824~849; 869~894 MHz)	26.0 (dBm)
	WCDMA Band VIII (880~915; 925~960 MHz)	26.0 (dBm)
LTE	LTE Band 1 (1920~1980; 2110~2170 MHz)	25.5 (dBm)
	LTE Band 3 (1710~1785; 1805~1880 MHz)	25.5 (dBm)
	LTE Band 5 (824~849; 869~894 MHz)	26.0 (dBm)
	LTE Band 7 (2500~2570; 2620~2690 MHz)	25.5 (dBm)
	LTE Band 8 (880~915; 925~960 MHz)	26.0 (dBm)
	LTE Band 20 (832~ 862; 791~821 MHz)	26.0 (dBm)
	LTE Band 28 (703~748; 758~803 MHz)	26.0 (dBm)
	LTE Band 34 (2010~2025 MHz)	25.5 (dBm)
	LTE Band 38 (2570~2620 MHz)	25.5 (dBm)
	LTE Band 40 (2300~2400 MHz)	25.5 (dBm)
	LTE Band 41 (2496~2690 MHz)	25.5 (dBm)
	LTE Band 41 (2496~2690 MHz)_HPUE	27.0 (dBm)
	LTE Band 42 (3400~3600 MHz)	26.0 (dBm)
	LTE Band 43 (3600 ~ 3800 MHz)	26.0 (dBm)

Elemente	Maximale Radiofrequenzausgangsleistungstabelle	
FR1	NR n1 (1920~1980; 2110~2170 MHz)	25.5 (dBm)
	NR n3 (1710~1785; 1805~1880 MHz)	25.5 (dBm)
	NR n5 (824~849; 869~894 MHz)	26.0 (dBm)
	NR n7 (2500~2570; 2620~2690 MHz)	25.5 (dBm)
	NR n8 (880~915; 925~960 MHz)	26.0 (dBm)
	NR n20 (832~862; 791~821 MHz)	26.0 (dBm)
	NR n28 (703~748; 758~803 MHz)	26.0 (dBm)
	NR n38 (2570 MHz ~ 2620 MHz)	25.5 (dBm)
	NR n40 (2300 MHz ~ 2400 MHz)	25.5 (dBm)
	NR n41 (2496 MHz ~ 2690 MHz)_HPUE	25.5 (dBm) (PC3) 27.0 (dBm) (PC2)
	NR n77 (3300 MHz ~ 4200 MHz)_HPUE	26.0 (dBm) (PC3) 27.5 (dBm) (PC2)
	NR n78 (3300 MHz ~ 3800 MHz)_HPUE	26.0 (dBm) (PC3) 27.5 (dBm) (PC2)

* Die ROG Phone 5G NR Sub-6/4G LTE Band Kompatibilität variiert je nach Region. Bitte überprüfen Sie die Kompatibilität bei Ihrem lokalen Netzbetreiber.

HINWEIS: Diese Strahlungsabgabetafel gilt nur für die EU-Mitgliedsstaaten, die EWR-Staaten, die EFTA-Staaten und die Türkei. Der Frequenzbereich und die Strahlungsabgabe von anderen Ländern können sich unterscheiden.

Der WLAN-Betrieb im Band von 5150-5350 MHz und 5945-6425 MHz ist auf den Innenbereich beschränkt. Der Betrieb im Band 5945-6425 MHz ist auf unbemannten Luftfahrzeugsystemen (UAS) verboten. Diese Beschränkungen gelten für die folgenden Länder: AT, BE, BG, CZ, DK, EE, FR, DE, IS, IE, IT, EL, ES, CY, LV, LI, LT, LU, HU, MT, NL, NO, PL, PT, RO, SI, SK, TR, FI, SE, CH, HR und UK (NI).

HINWEISE:

a. Low Power Indoor (LPI) Wi-Fi 5,945 bis 6,425 GHz-Geräte:

Das Gerät ist auf den Innenbereich beschränkt, wenn es im Frequenzbereich von 5945 MHz bis 6425 MHz in Österreich (AT), Belgien (BE), Bulgarien (BG), Zypern (CY), der Tschechischen Republik (CZ), Estland (EE), Frankreich (FR), Deutschland (DE), Island (IS), Irland (IE), Lettland (LV), Luxemburg (LU), den Niederlanden (NL), Norwegen (NO), Rumänien (RO), der Slowakei (SK), Slowenien (SI), Spanien (ES) und der Schweiz (CH) betrieben wird.

b. Very Low Power (VLP) Wi-Fi 5,945 bis 6,425 GHz-Geräte (tragbare Geräte):

Das Gerät ist auf den Innenbereich beschränkt, wenn es im Frequenzbereich von 5945 MHz bis 6425 MHz in Österreich (AT), Belgien (BE), Bulgarien (BG), Zypern (CY), der Tschechischen Republik (CZ), Estland (EE), Frankreich (FR), Deutschland (DE), Island (IS), Irland (IE), Lettland (LV), Luxemburg (LU), den Niederlanden (NL), Norwegen (NO), Rumänien (RO), der Slowakei (SK), Slowenien (SI), Spanien (ES) und der Schweiz (CH) betrieben wird.

Informationen zur Hochfrequenz-Belastung

Dieses Gerät wurde getestet und entspricht den europäischen SAR-Grenzwerten. Der SAR-Grenzwert beträgt 2,0 W/kg in Ländern, in denen der Grenzwert gemittelt über 10 Gramm Gewebe festgelegt ist. Die spezifischen maximalen SAR-Werte für dieses Gerät sind wie folgt:

- Kopf: 1,589 W/Kg
- Körper: 1,584 W/Kg

Wenn Sie dieses Gerät tragen oder es beim Tragen am Körper benutzen, verwenden Sie entweder ein zugelassenes Zubehör, wie ein Halfter, oder halten Sie auf andere Weise einen Abstand von 0,5 cm zum Körper, um die Einhaltung der Anforderungen an die Strahlenbelastungsbestimmungen zu gewährleisten.

CE-Kennzeichen



Zertifizierung für einen niedrigen Blaulichtanteil

Das ROG Phone reduziert den vom Bildschirm ausgegebenen Blaulichtanteil und bietet Ihnen dadurch ein angenehmeres Seherlebnis.

Standardmäßig ist der Bildschirm auf maximale Helligkeit eingestellt, und das Telefon stimmt mit der TÜV Rheinland-Zertifizierung für einen niedrigen Blaulichtanteil überein.



Belastung für die Augen vermindern

So vermindern Sie die Belastung für die Augen:

- Machen Sie häufig Pausen, wenn Sie Ihr ROG Phone benutzen (mindestens eine 10-minütige Pause alle halbe Stunde).
- Fixieren Sie regelmäßig entfernte Gegenstände, um Ihre Augen zu entspannen.
- Führen Sie oft Übungen für die Augen durch, wie diese:
 - (1) Schauen Sie nach oben und unten, ohne Ihren Kopf zu bewegen
 - (2) Bewegen Sie Ihre Augen von links nach rechts, ohne Ihren Kopf zu bewegen
 - (3) Rollen Sie langsam mit Ihren Augen
 - (4) Bewegen Sie Ihre Augen diagonal

WARNUNG: Halten Sie den Bildschirm Ihres ROG Phones von Säuglingen und Kleinkindern unter 2 Jahren fern. Kinder ab 2 Jahren sollten nicht mehr als eine Stunde Bildschirmzeit pro Tag erhalten.

GPS (Global Positioning System) an Ihrem ROG Phone verwenden

So nutzen Sie die GPS-Ortungsfunktion an Ihrem ROG Phone:

Stellen Sie sicher, dass Ihr Gerät mit dem Internet verbunden ist, bevor Sie Google Maps und andere GPS-fähige Apps verwenden.

Achten Sie bei der erstmaligen Benutzung einer GPS-fähigen App auf Ihrem Gerät darauf, zum Erhalt bester Ortungsdaten nach draußen zu gehen.

Wenn Sie eine GPS-fähige App auf Ihrem Gerät in einem Fahrzeug verwenden, können sich die metallischen Komponenten des Fahrzeugfensters und andere elektronische Geräte auf die GPS-Leistung auswirken.

Vermeidung von Hörverlust

Setzen Sie sich zur Vermeidung von Hörschäden nicht über einen längeren Zeitraum hohen Lautstärken aus.



Hoher Schalldruck!

Setzen Sie sich zur Vermeidung von Hörschäden nicht über einen längeren Zeitraum hohen Lautstärken aus.

À pleine puissance, l'écoute prolongée du baladeur peut endommager l'oreille de l'utilisateur.

Frankreich: Kopf-/Ohrhörer für dieses Gerät entsprechen den Anforderungen zum Schalldruckpegel der gültigen Standards EN 50332-1:2013 und/oder EN50332-2:2013, wie durch den französischen Artikel L.5232-1 gefordert.

Beschichtungshinweis

WICHTIG! Um die elektrische Isolation und die elektrische Sicherheit zu gewährleisten, ist das Gehäuse mit einer Beschichtung zur Isolation versehen. Diese Beschichtung ist an den E/A-Anschlüssen des Gerätes nicht vorhanden.

ASUS-Umwelthinweis

ASUS widmet sich der Herstellung umweltfreundlicher Produkte/Verpackungen, um die Gesundheit seiner Kunden zu schützen, während gleichzeitig die Umweltbelastung verringert wird. Die Verringerung der Anzahl der Seiten im Benutzerhandbuch ist ein weiterer Beitrag zur Reduzierung des CO₂-Ausstoßes.

Das vollständige Benutzerhandbuch und verwandte Informationen finden Sie in diesem ROG Phone oder auf der ASUS-Support-Webseite unter <https://www.asus.com/support/>.

ASUS Recycling/Rücknahmeservices

Das ASUS-Wiederverwertungs- und Rücknahmeprogramm basiert auf den Bestrebungen, die höchsten Standards zum Schutz der Umwelt anzuwenden. Wir glauben, dass die Bereitstellung einer Lösung für unsere Kunden die Möglichkeit schafft, unsere Produkte, Batterien, andere Komponenten und ebenfalls das Verpackungsmaterial verantwortungsbewußt der Wiederverwertung zuzuführen. Besuchen Sie bitte die Webseite <https://esg.asus.com/en/Takeback.htm> für Details zur Wiederverwertung in verschiedenen Regionen.

Autorisierte Niederlassung in Großbritannien:

ASUSTEK (UK) LIMITED

Adresse, Stadt:

1st Floor, Sackville House, 143-149 Fenchurch Street, London, EC3M 6BL England

Land:

Vereinigtes Königreich

Modellname: ASUS_AI2501

Hersteller:	ASUSTek COMPUTER INC.
Adresse:	1F., No.15, Lide RD., Beitou Dist., Taipei City 112
Autorisierte Niederlassung in Europa:	ASUS Computer GmbH
Adresse:	HARKORT STR. 21-23, 40880 RATINGEN, DEUTSCHLAND