



LCD-Monitor

Benutzer- handbuch

Monitor für Arbeit und Unterhaltung | EW Serie

Copyright

Copyright © 2025 BenQ Corporation. Alle Rechte vorbehalten. Diese Veröffentlichung darf nicht ohne die vorherige schriftliche Genehmigung von BenQ Corporation in irgendeiner Form oder durch elektronische, mechanische, magnetische, optische, chemische, manuelle oder andere Mittel reproduziert, übertragen, umgeschrieben, in einem Datenabfragesystem gespeichert oder in irgendeine Sprache oder Computersprache übersetzt werden.

Ausschlussklärung

BenQ Corporation übernimmt weder direkte noch indirekte Garantie für die Richtigkeit dieses Handbuchs und übernimmt insbesondere keine Gewährleistung hinsichtlich der Qualität oder der Eignung zu einem bestimmten Zweck. Ferner behält sich die BenQ Corporation das Recht vor, diese Veröffentlichung ohne Vorankündigung zu überarbeiten und Änderungen des Inhalts vorzunehmen.

Die flimmerfreie Technologie von BenQ sorgt für eine stabile Hintergrundbeleuchtung mit einem Gleichstromdimmer, der die Hauptursache für das Flimmern des Monitors beseitigt und so die Augen schont. Die Leistung von Flimmerfrei kann durch externe Faktoren wie z.B. schlechte Kabelqualität, instabile Stromversorgung, Signalinterferenz oder schlechte Erdung beeinträchtigt werden und nicht nur auf die oben genannten Faktoren beschränkt sein. (Nur für flimmerfreie Modelle anwendbar.)

Produktunterstützung

Dieses Dokument soll den Kunden stets die aktuellsten und genauesten Informationen bieten. Alle Inhalte können daher von Zeit zu Zeit ohne vorherige Ankündigung geändert werden. Bitte besuchen Sie die Webseite für die neueste Version dieses Dokuments und andere Produktinformationen. Die verfügbaren Dateien variieren je nach Modell.

1. Stellen Sie sicher, dass der Computer eine Verbindung zum Internet besitzt.
2. Besuchen Sie die lokale Webseite von [Support.BenQ.com](https://support.benq.com). Das Layout der Website kann sich je nach Region/Land unterscheiden.
 - Benutzerhandbuch und zugehöriges Dokument
 - Treiber und Anwendungen
 - (nur EU) Demontageinformationen: Verfügbar auf der Benutzerhandbuch Download Seite. Dieses Dokument wird auf der Grundlage der Verordnung (EU) 2019/2021 zur Verfügung gestellt, um Ihr Produkt zu reparieren oder zu recyceln. Wenden Sie sich für Wartungsarbeiten innerhalb der Garantiezeit immer an den Kundendienst vor Ort. Wenn Sie ein Produkt außerhalb der Garantiezeit reparieren möchten, empfehlen wir Ihnen, sich an qualifiziertes Servicepersonal zu wenden und Reparaturteile von BenQ zu beziehen, um die Kompatibilität sicherzustellen. Nehmen Sie das Produkt nicht auseinander, es sei denn, Sie sind sich der Konsequenzen bewusst. Wenn Sie die Demontageinformationen nicht auf Ihrem Produkt finden können, wenden Sie sich an den Kundendienst vor Ort, um Hilfe zu erhalten.

Firmwareaktualisierung

Es wird empfohlen, das Produkt auf die neueste Firmware-Version (falls verfügbar) zu aktualisieren und das aktuellste Benutzerhandbuch zu lesen, um das Produkt optimal nutzen zu können.

Laden Sie zum Aktualisieren Ihres Monitors die **Display QuickKit** Software von der BenQ Webseite herunter und installieren Sie sie.

- [Support.BenQ.com](https://support.benq.com) > Modellname > **Software & Driver (Software & Treiber)** > **Display QuickKit** (nur verfügbar, wenn Ihr Monitor kompatibel ist)
- [Support.BenQ.com](https://support.benq.com) > **Display QuickKit** (die Verfügbarkeit kann je nach Region variieren)

Das Softwareprogramm überprüft nach dem Start automatisch die Kompatibilität Ihres Monitors.

Weitere Informationen finden Sie in der Bedienungsanleitung des Softwareprogramms.

Wenn Ihr Monitor nicht mit **Display QuickKit** kompatibel ist und Sie sich fragen, ob es eine aktualisierte Firmware-Version gibt, wenden Sie sich bitte an den BenQ Kundendienst.

Erweiterte Software

Neben den integrierten Technologien und Funktionen dieses Produkts stehen Ihnen weitere Softwareanwendungen zur Verfügung, um die Produktfunktionalität zu verbessern und zu erweitern. Laden Sie die Software und das Benutzerhandbuch gemäß den Anweisungen auf der BenQ Webseite herunter.

• Display Pilot 2

Display Pilot 2 ist ein Software Dienstprogramm, das eine schnelle und genaue Anpassung der Anzeige ermöglicht und die Möglichkeit bietet, Monitorkonfigurationen zu speichern und zu verwenden, die am besten für Sie geeignet sind. Alle Anpassungen werden per Software gesteuert, so dass die Verwendung der Monitor On-Screen-Displays (OSD) entfällt.

Q&A Inhaltsverzeichnis

Beginnen Sie mit den Themen, an denen Sie interessiert sind.

Einrichtung

Wie richtet man den Monitor ein und wie schaltet man ihn ein?

Sicherheitshinweise	5
Installation der Monitor-Hardware	17

Wie kann der Blickwinkel des Monitors eingestellt werden?

Stellen Sie den Ansichtswinkel ein.	19
-------------------------------------	----

Wie wird der Monitor an der Wand befestigt?

Befestigung des Monitors an Ihrem Wand-/Monitorarm	21
--	----

Eingangsquelle und Bildanzeige

Wie erreiche ich den besten HDR Effekt?

Aktivierung der HDR-Funktion	27
Kino HDRi	34
Spiel HDRi	34

Menüs und Zubehör

Wie verwende ich das OSD-Menü?

5-Wege-Steuerung und grundlegender Menübetrieb	23
Verwendung des Hauptmenüs	30

Welche Menüoptionen sind für den jeweiligen Farbmodus verfügbar?

Verfügbare Menüoptionen für jeden Farbmodus	36
---	----

Wartung und Produktsupport

Wie wird der Monitor gereinigt?

Reinigung und Pflege	8
----------------------	---

Was ist zu tun, wenn der Monitor längere Zeit nicht genutzt wird?

So trennen Sie den Monitorständer und den Sockel ab	20
Reinigung und Pflege	8

Ich brauche mehr Unterstützung.

Produktunterstützung	3
Wartung	8

Sicherheitshinweise

Sicherheitshinweise zur Stromversorgung



Bitte befolgen Sie diese Sicherheitshinweise, um die optimale Leistungsfähigkeit und die maximale Lebensdauer Ihres Monitors zu erreichen.

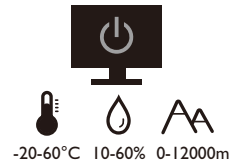
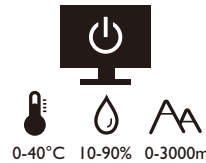

- Das Gerät wird durch den Netzstecker von der Stromzufuhr getrennt.
- Das Netzstromkabel dient bei Geräten mit Netzsteckern zur Trennung von der Netzstromversorgung. Die Netzsteckdose muss sich in der Nähe des Geräts befinden und leicht zugänglich sein.
- Dieses Gerät darf nur an einem Stromnetz betrieben werden, das den Angaben auf dem Markierungsetikett entspricht. Wenn Sie nicht sicher sind, ob diese Anforderungen erfüllt sind, wenden Sie sich an Ihren Händler oder Ihr örtliches Stromversorgungsunternehmen.
- Dieses Klasse I Gerät mit Netzstecker Typ A muss mit Schutzerdung verbunden werden.
- Sie müssen ein zugelassenes Netzkabel verwenden, das größer als oder identisch mit H03VV-F oder H05VV-F, 2G oder 3G, 0,75mm² ist.
- Verwenden Sie nur das von BenQ bereitgestellte Netzkabel. Verwenden Sie auf keinen Fall ein Netzkabel, das beschädigt aussieht oder zerfranst ist.
- Um eine Beschädigung des Monitors zu vermeiden, sollten Sie ihn nicht an Orten verwenden, an denen die Stromversorgung unbeständig ist.
- Schließen Sie das Netzkabel an eine geerdete Netzquelle an, bevor Sie den Monitor einschalten.
- Um mögliche Gefahrenquellen auszuschließen, achten Sie auf die maximale elektrische Ladung, wenn Sie für den Monitor ein Verlängerungskabel (Vielfachstecker) verwenden.
- Schalten Sie den Monitor immer erst aus, bevor Sie das Netzkabel aus der Steckdose ziehen.

Nur für Deutschland:

- (Wenn das Gewicht des Produktes kleiner oder gleich 3 kg ist) muss ein zugelassenes Netzkabel größer oder gleich H03VV-F, 3G, 0,75mm² verwendet werden.
- (Wenn das Gewicht des Produktes größer als 3 kg ist) muss ein zugelassenes Netzkabel größer oder gleich H05VV-F oder H05RR-F, 3G, 0,75mm² verwendet werden.
- (Wenn eine Fernbedienung vorgesehen ist) RISIKO DER EXPLOSION, WENN BATTERIE DURCH EINEN FALSCHEN TYP ERSETZT WIRD. ENTSORGEN SIE BENUTZTE BATTERIEN ENTSPRECHEND DER ANWEISUNGEN.

Für Modelle mit Netzteile:

- Verwenden Sie nur das gelieferte Netzteil zusammen mit dem LCD-Monitor. Wenn Sie eine andere Art von Netzteil verwenden, kann es zu Fehlfunktionen und/oder Gefahren kommen.
- Sorgen Sie für ausreichende Belüftung um das Netzteil herum, wenn Sie es verwenden, um das Gerät zu bedienen oder den Akku aufzuladen. Legen Sie kein Papier oder andere Objekte auf das Netzteil, um Hitzestau zu vermeiden. Verwenden Sie das Netzteil nicht, wenn es sich in der Tragetasche befindet.

- Schließen Sie das Netzteil an eine geeignete Netzquelle an.
- Versuchen Sie nicht, das Netzteil selbst zu reparieren. Im Innern befinden sich keine Teile, die repariert werden können. Ersetzen Sie die Einheit, falls sie beschädigt ist oder viel Feuchtigkeit ausgesetzt wurde.

Installation

- Verwenden Sie den Monitor nicht an folgenden Orten bzw. unter folgenden Bedingungen:
 - Orte mit extrem hohen oder niedrigen Temperaturen oder in direktem Sonnenlicht
 - Staubige Orte
 - Orte mit extrem hoher Luftfeuchtigkeit, im Regen oder in der Nähe von Wasser
 - Orte mit Vibrationen oder Stößen wie z. B. in Autos, Bussen, Zügen und anderen auf Schienen laufenden Verkehrsmitteln
 - In der Nähe von hitzeerzeugenden Geräten wie z. B. Heizkörpern, Heizgeräten, Öfen usw. (einschließlich Audioverstärkern)
 - Eingeschlossene Orte (z. B. in einem Schrank oder Regal) ohne ausreichende Belüftung
 - Auf einer unebenen oder schrägen Oberfläche
 - Orte mit Chemikalien oder Rauch
- Seien Sie beim Transport des Monitors vorsichtig.
- Legen oder stellen Sie keine schweren Gegenstände auf den Monitor, da Sie sich dabei verletzen oder den Monitor beschädigen könnten.
- Achten Sie darauf, dass Kinder nicht mit dem Monitor spielen (z. B. sich daran hängen oder auf ihn steigen).
- Bewahren Sie alle für die Verpackung verwendeten Kunststofffolien außerhalb der Reichweite von Kindern auf.

Bedienung

- Zum Schutz Ihrer Augen sollten Sie die Bedienungsanleitung lesen und die Auflösung des Bildschirms und den Ansichtabstand optimal einstellen.
- Um eine Ermüdung der Augen zu vermeiden, machen Sie häufig Pausen, wenn Sie den Monitor verwenden.
- Verwenden Sie den Monitor nicht über einen langen Zeitraum auf eine der folgenden zwei Weisen. Es könnte sonst zu Brandstellen auf dem Bildschirm kommen.
 - Wiedergabe von Bildern, die den Bildschirm nicht vollständig ausfüllen können.
 - Platzieren Sie ein Foto auf dem Bildschirm.
- Um eine mögliche Beschädigung des Monitors zu vermeiden, sollten Sie die Bildschirmoberfläche nicht mit der Fingerspitze, einem Stift oder anderen spitzen Objekten berühren.
- Durch sehr häufiges Einstecken und Abtrennen von Videosteckern kann der Monitor beschädigt werden.
- Dieser Monitor ist in erster Linie für private Verwendung gedacht. Wenn Sie den Monitor an einem öffentlichen Ort oder in einer schwierigen Umgebung verwenden möchten, holen Sie sich bitte bei einem BenQ-Kundendienst in Ihrer Nähe Rat.
- Um einen möglichen elektrischen Schlag zu vermeiden, sollten Sie den Monitor nicht selbst auseinandernehmen oder reparieren.
- Wenn aus dem Monitor ein ungewöhnlicher Geruch oder unnormale Geräusche hervorkommen, wenden Sie sich bitte umgehend an einen BenQ-Kundendienst in Ihrer Nähe, um Hilfe zu erhalten.

Achtung

- Der Abstand zwischen Ihnen und dem Monitor sollte das 2,5- bis 3-fache der diagonalen Breite des Bildschirms betragen.
- Wenn Sie über einen längeren Zeitraum auf den Bildschirm blicken, könnte dies zu einer Ermüdung Ihrer Augen führen und Ihre Sehkraft beeinträchtigen. Ruhen Sie Ihre Augen für jede 1 Stunde der Produktnutzung 5 ~ 10 Minuten lang aus.
- Verringern Sie die Belastung Ihrer Augen, indem Sie weit entfernte Gegenstände anvisieren.
- Häufiges Blinzeln und Augenübungen helfen dabei, Ihre Augen nicht austrocknen zu lassen.

Sicherheitshinweise zur Fernbedienung (wenn eine Fernbedienung vorgesehen ist)

- Die Fernbedienung nicht Hitze, Feuchtigkeit & Feuer aussetzen.
- Die Fernbedienung nicht fallenlassen.
- Setzen Sie die Fernbedienung keinem Wasser oder Feuchtigkeit aus. Andernfalls kann dies zu einer Fehlfunktion führen.
- Stellen Sie sicher, dass sich keine Gegenstände zwischen der Fernbedienung und dem Sensor des Produktes befinden.
- Entfernen Sie die Batterien, wenn die Fernbedienung über einen längeren Zeitraum nicht benutzt wird.

Batterie Sicherheitshinweis (wenn eine Fernbedienung vorgesehen ist)

Die Verwendung eines falschen Batterietyps kann zu einem Auslaufen von Chemikalien oder einer Explosion führen. Bitte folgendes beachten:

- Stellen Sie immer sicher, dass die Batterien in der im Batteriefach gekennzeichneten Richtung der positiven und negativen Pole eingelegt werden.
- Unterschiedliche Batterietypen haben unterschiedliche Eigenschaften. Mischen Sie keine unterschiedlichen Typen.
- Verwenden Sie keine alten mit neuen Batterien. Die Verwendung von alten mit neuen Batterien wird die Batterielebensdauer verkürzen oder zum Auslaufen von Chemikalien aus der alten Batterie führen.
- Tauschen Sie die Batterien sofort aus, wenn sie nicht mehr funktionieren.
- Aus der Batterie auslaufende Chemikalien können zu Hautreizungen führen. Falls eine chemische Substanz aus den Batterien austritt, wischen Sie sie sofort mit einem trockenen Tuch ab und wechseln Sie die Batterien so schnell wie möglich aus.
- Unterschiedliche Lagerungsbedingungen können dazu führen, dass die Lebensdauer der in Ihrem Produkt enthaltenen Batterien verkürzt wird. Tauschen Sie sie innerhalb von 3 Monaten oder so schnell wie möglich nach der erstmaligen Benutzung des Produktes aus.
- Hinsichtlich der Entsorgung oder Wiederverwertung von Batterien könnte es lokale Vorschriften geben. Wenden Sie sich an die örtliche Behörde oder Abfallentsorgungsanbieter.

Wenn die mitgelieferte Fernbedienung eine Knopfzelle enthält, beachten Sie auch den folgenden Hinweis.

- Die Batterie nicht in den Mund nehmen. Chemische Verbrennungsgefahr.

- Die mit diesem Produkt gelieferte Fernbedienung enthält eine Knopfzelle. Wird die Knopfzelle verschluckt, kann es innerhalb von nur 2 Stunden zu schweren inneren Verbrennungen und zum Tod kommen.
- Halten Sie neue und gebrauchte Batterien von Kindern fern. Wenn das Batteriefach nicht sicher schließt, stellen Sie die Verwendung des Produkts ein und halten Sie es von Kindern fern.
- Wenn Sie der Meinung sind, dass Batterien verschluckt oder in einen Teil des Körpers eingesetzt wurden, suchen Sie sofort einen Arzt auf.

Reinigung und Pflege

- Stellen Sie den Monitor nicht mit der Vorderseite nach unten auf den Boden oder eine Tischfläche. Andernfalls können Kratzer auf der Bildschirmoberfläche auftreten.
- Das Gerät muss vor dem Betrieb an der Gebäudestruktur befestigt werden.
- (Für Modelle, die Wand- oder Deckenmontage unterstützen)
 - Installieren Sie den Monitor und die Monitor-Montageeinheit nur an einer Wand mit flacher Oberfläche.
 - Stellen Sie sicher, dass das Wandmaterial und die Standard Wandmontagehalterung (separat erhältlich) stabil genug sind, um das Gewicht des Monitors zu tragen.
 - Schalten Sie den LCD-Monitor aus, bevor Sie die Kabel von ihm abtrennen.
- Trennen Sie das Produkt vor der Reinigung immer von der Steckdose.
- Die Schlitze und Öffnungen hinten und oben am Gehäuse dienen zur Lüftung. Sie dürfen nicht blockiert oder abgedeckt werden. Der Monitor darf nur dann in der Nähe von oder über Heizkörpern bzw. Wärmequellen aufgestellt oder in Gehäuse eingebaut werden, wenn eine ausreichende Lüftung gewährleistet ist.
- Legen oder stellen Sie keine schweren Gegenstände auf den Monitor, da Sie sich dabei verletzen oder den Monitor beschädigen könnten.
- Bewahren Sie den Karton und das Verpackungsmaterial für den Fall auf, dass Sie den Monitor in der Zukunft transportieren müssen.
- Auf dem Produktetikett finden Sie Informationen zum Modellnamen, zur Nennleistung, zum Herstellungsdatum, zum Strichcode, zur Seriennummer und zu Identifikationsmerkmalen. Die Position der Etiketten variiert je nach Modell. In der folgenden Abbildung sehen Sie, wo sich die Etiketten befinden können.

Mögliche Position
des Etiketts:

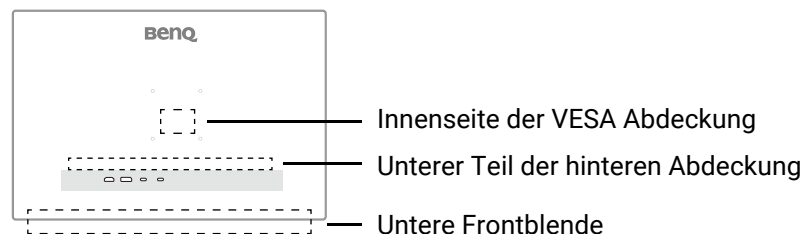

Wartung

- Warten Sie das Gerät nicht selbst, da Sie sich beim Öffnen oder Entfernen des Schutzgehäuses gefährlichen Stromspannungen und anderen Risiken aussetzen könnten. Im Falle eines Missbrauchs (siehe oben) oder eines Unfalls (z.B. Fallenlassen des Geräts, unsachgemäßer Gebrauch) wenden Sie sich zur Wartung an qualifiziertes Wartungspersonal.
- Wenden Sie sich bitte an den BenQ Kundendienst, wenn Sie das Netzkabel, die Verbindungskabel, die Fernbedienung oder das Netzteil austauschen möchten.

- Kontaktieren Sie Ihren Kaufort oder besuchen Sie die Webseite von Support.BenQ.com für weitere Unterstützung.





Allgemeine Garantieinformationen

Die Garantie für den Monitor kann in folgenden Fällen ungültig werden:

- Dokumente, die für die Inanspruchnahme von Garantieleistungen erforderlich sind, wurden auf unerlaubte Weise geändert oder sind nicht leserlich.
- Die Modell- oder Produktionsnummer auf dem Produkt wurde geändert, gelöscht, entfernt oder unleserlich gemacht.
- Reparaturen, Modifikationen oder Änderungen am Monitor wurden von einer nicht autorisierten Stelle oder von unbefugten Personen durchgeführt.
- Schäden am Monitor sind auf eine nicht sachgemäße Lagerung (einschließlich höhere Gewalt, direktes Sonnenlicht, Wasser oder Feuer) zurückzuführen.
- Empfangsprobleme lassen sich auf externe Signale (z. B. eine Antenne oder Kabelfernsehen) in der Nähe des Monitor zurückführen.
- Schäden am Monitor lassen sich auf unsachgemäße Handhabung zurückführen.
- Bevor Sie den Monitor an einem Ort außerhalb der Region verwenden, in der er verkauft wird, sind Sie dafür verantwortlich zu prüfen, ob er mit den an diesem Ort geltenden technischen Normen konform ist. Wenn Sie dies nicht tun, kann es zur Beschädigung des Monitors kommen und Sie müssen die Reparaturkosten selbst übernehmen.
- Der Benutzer ist allein verantwortlich, wenn es zu Problemen (z. B. Verlust von Daten oder Systemfehlern) kommt, welche auf nicht vom Hersteller bereitgestellte/s Software, Teile und/oder Zubehör zurückgeführt werden können.
- Verwenden Sie bitte nur Originalzubehör (z. B. Netzkabel) zusammen mit dem Gerät, um Gefahren wie z. B. Stromschlag und Feuer nach Möglichkeit auszuschließen.

Typografie

Zeichen / Symbol	Element	Bedeutung
	Warnung	Vorwiegend Informationen zur Vermeidung an Schäden an Komponenten, Daten oder Verletzungen durch unsachgemäße Nutzung oder Verhalten.
	Tipp	Nützliche Informationen für die Durchführung einer Aufgabe.
	Hinweis	Ergänzende Informationen.

In diesem Dokument werden die Schritte zum Aufruf eines Menüs in abgekürzter Form gezeigt, z.B.: **Menü** > **System** > **Informationen**.



Inhaltsverzeichnis

Copyright	2
Ausschlusserklärung	2
Produktunterstützung	3
Firmwareaktualisierung	3
Erweiterte Software	3
Q&A Inhaltsverzeichnis	4
Sicherheitshinweise	5
Sicherheitshinweise zur Stromversorgung	5
Installation	6
Bedienung	6
Sicherheitshinweise zur Fernbedienung (wenn eine Fernbedienung vorgesehen ist)	7
Batterie Sicherheitshinweis (wenn eine Fernbedienung vorgesehen ist)	7
Reinigung und Pflege	8
Wartung	8
Allgemeine Garantieinformationen	9
Erste Schritte	12
Monitoransicht und Anschlüsse	14
Frontansicht	14
Rückansicht	14
Verbindungen	15
Installation der Monitor-Hardware	17
So trennen Sie den Monitorständer und den Sockel ab	20
Befestigung des Monitors an Ihrem Wand-/Monitorarm	21
So stellen Sie den Monitor ein	22
Das Bedienfeld	22
5-Wege-Steuerung und grundlegender Menübetrieb	23
Arbeiten mit der Schnellmenü	24
Einrichten Ihres Monitors für verschiedene Szenarien	25
Anpassbare OSD Einstellungen	26
Schnelles Umschalten der Eingänge	27
Automatische Anpassung der Bildschirmhelligkeit (Visual Optimizer)	27
Bildkontrast optimieren mit Local Contrast (nur ausgewählte Farbmodi)	27
Aktivierung der HDR-Funktion	27
Aktivieren der variablen Aktualisierungsrate (VRR)	28
Auswahl eines Audiomodus	28
Auswahl eines geeigneten Farbmodus	28
Arbeiten mit einem Produkt der Mac Serie	28
Eingabehilfe für Farbsehen aktivieren (Farbschwäche)	29
Arbeiten mit der Videoformatunterstützung Technologie	29

Verwendung des Hauptmenüs	30
Eingabe -Menü	31
Farbmodus -Menü	33
Audio -Menü	37
Eye Care -Menü	39
System -Menü	41
Fehlerbehebung	47
Häufig gestellte Fragen (FAQ)	47
Weitere Hilfe?	50

Erste Schritte

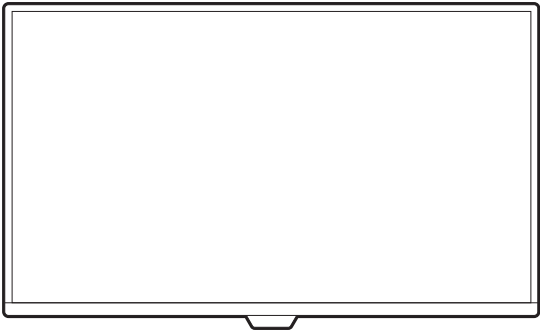
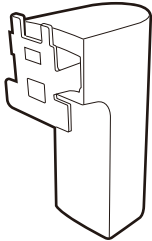
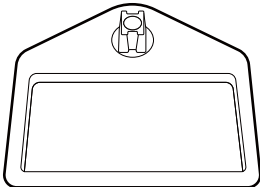
Überprüfen Sie beim Auspacken, ob folgende Teile im Lieferumfang enthalten sind. Sollten Teile des Lieferumfangs fehlen oder beschädigt sein, wenden Sie sich umgehend an den Händler, bei dem Sie die Ware gekauft haben.

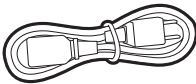
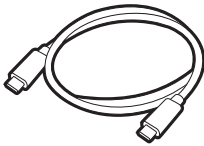
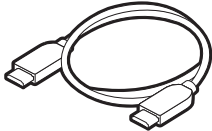
BenQ LCD-Monitor (Das Aussehen kann je nach Modell variieren. Siehe 14 .)	
Monitorständer	
Monitorsockel	
Benutzerdokumente • Kurzanleitung • Sicherheitshinweise • Behördliche Bestimmungen	
Netzkabel (Der gelieferte Artikel kann sich je nach Modell oder Region unterscheiden.)	
Videokabel: USB-C™	
Videokabel: HDMI	



- Das verfügbare Zubehör und die hier gezeigten Abbildungen können sich vom Lieferumfang und dem Produkt in Ihrer Region unterscheiden. Der Lieferumfang kann ohne vorherige Ankündigung geändert werden. Kabel, die nicht im Lieferumfang des Produktes enthalten sind, können Sie separat erwerben.
- Bewahren Sie den Karton und das Verpackungsmaterial für den Fall auf, dass Sie den Monitor in der Zukunft transportieren müssen. Das Schaumstoffmaterial eignet sich ideal für den Schutz des Monitors während des Transports.
- Zubehör und Kabel können je nach dem für Ihre Region gelieferten Produkt im Lieferumfang enthalten oder separat erhältlich sein.



- Bewahren Sie das Produkt und das Zubehör immer außerhalb der Reichweite von Kleinkindern auf.
-

Monitoransicht und Anschlüsse

Frontansicht

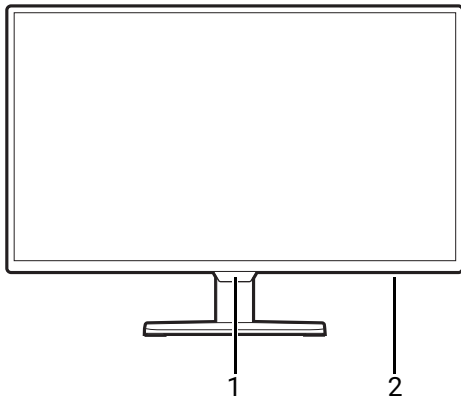

1. Lichtsensor
2. Betriebsanzeige

Rückansicht

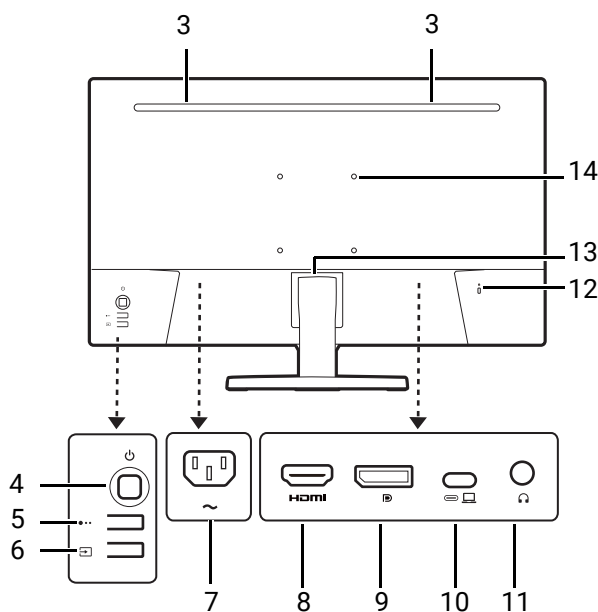

3. Lautsprecher
4. Ein/Aus-Taste / 5-Wege-Steuerung
5. Szenario Hotkey
6. Eingang Hotkey
7. AC-Netzeingangsbuchse
8. HDMI-Anschluss
9. DisplayPort-Anschluss
10. USB-C™ Anschluss (für Video, Datenübertragung und Stromversorgung bis zu 65W)
11. Kopfhörerbuchse
12. Steckplatz für Kensington-Schloss
13. Auslösetaste
14. VESA Schraubenöffnungen



- Das obige Diagramm kann sich von Modell zu Modell unterscheiden.
- Das Bild kann von dem Produkt abweichen, das für Ihre Region geliefert wird.
- (Gilt für Produkte mit weißem Gehäuse) Das Gehäuse des Produkts kann aufgrund von lichtinduzierten Fotooxidationsreaktionen in etwa 3 Jahren vergilben. Dies ist eine normale Erscheinung und sollte nicht als ein Herstellungsfehler angesehen werden.

Verbindungen

Die folgenden Anschlussdiagramme dienen lediglich als Beispiel. Kabel, die nicht im Lieferumfang des Produktes enthalten sind, können Sie separat erwerben.

Weitere Informationen zu den Anschlussmethoden finden Sie auf Seite [18](#).

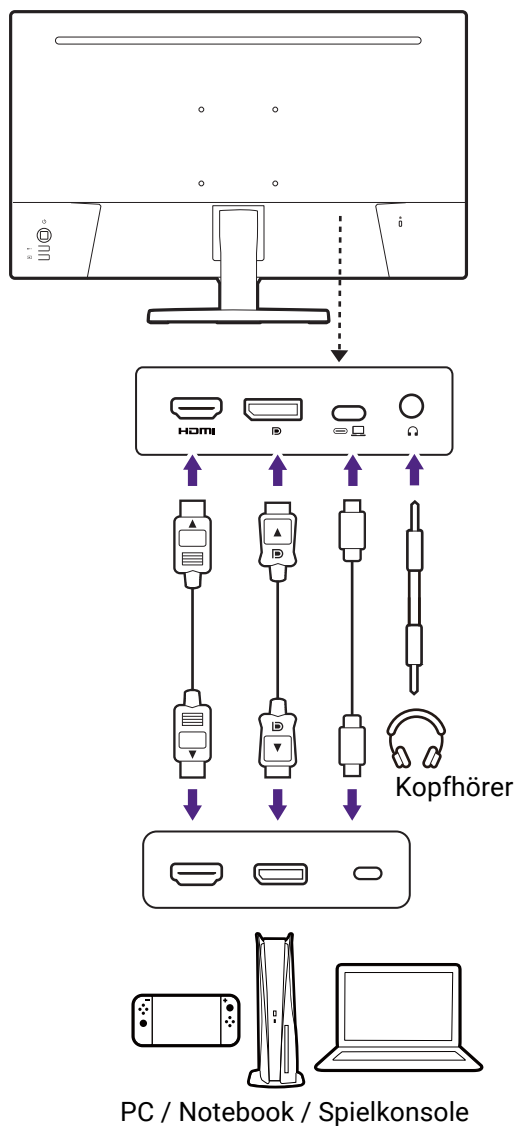

Stromversorgung des USB-C™ Anschlusses an Ihrem Monitor

Mit der Stromversorgungsfunktion unterstützt Ihr Monitor die Stromversorgung der angeschlossenen USB-C™ Geräte. Die verfügbare Leistung variiert je nach Anschluss. Vergewissern Sie sich, dass die Geräte an die entsprechenden Anschlüsse angeschlossen sind, damit sie ordnungsgemäß und mit ausreichender Leistung aktiviert werden können.

EW270Q
USB-C™ Stromversorgung
5V / 3A
9V / 3A
12V / 3A
15V / 3A
20V / 3,25A

- Ein angeschlossenes Gerät muss mit einem USB-C™ Anschluss ausgestattet sein, der die Ladefunktion über die USB-Stromversorgung unterstützt.
- Das angeschlossene Gerät kann über den USB-C™ Anschluss aufgeladen werden, auch wenn sich der Monitor im Energiesparmodus befindet.(*)
- Die USB-Stromversorgung beträgt bis zu 65W. Wenn das angeschlossene Gerät mehr als 65W für den Betrieb oder das Hochfahren benötigt (wenn der Akku leer ist), verwenden Sie das mitgelieferte Originalnetzteil.
- Die Informationen basieren auf den Standardprüfkriterien und dienen als Referenz. Die Kompatibilität ist nicht gewährleistet, da die Benutzerumgebungen unterschiedlich sind. Wenn ein separat erworbenes USB-C™ Kabel verwendet wird, stellen Sie sicher, dass das Kabel von USB-IF zertifiziert und voll funktionsfähig ist, sowie mit Stromversorgungs- und Video/Audio-/Datentransferfunktionen ausgestattet ist.



*: Das Aufladen über USB-C™ im Energiesparmodus des Monitors ist verfügbar, wenn die **Strom Aktiv** Funktion aktiviert ist. Wechseln Sie nach **System > OSD-Einst. > Strom Aktiv** und wählen Sie **EIN**.

Installation der Monitor-Hardware



- Wenn der Computer eingeschaltet ist, müssen Sie ihn ausschalten, bevor Sie fortfahren. Schließen Sie das Gerät nicht an die Stromversorgung des Monitors an oder schalten Sie es erst ein, wenn Sie dazu aufgefordert werden.
- Die folgenden Diagramme dienen lediglich als Beispiel. Das Aussehen des Produkts und die verfügbaren Ein- und Ausgangsbuchsen können je nach Modell variieren.
- Das unterstützte Timing kann je nach Eingangssignal variieren. Laden Sie die **Resolution file (Auflösungsdatei)** von der Webseite herunter (siehe [Produktunterstützung auf Seite 3](#)). Weitere Informationen finden Sie unter "**Voreingestellte Anzeigemodi**" in der **Resolution file (Auflösungsdatei)**.
- Vermeiden Sie Fingerdruck auf der Bildschirmoberfläche.

1. Anbringen des Monitorsockels.



Seien Sie bitte vorsichtig, um den Monitor nicht zu beschädigen. Wenn Sie die Bildschirmoberfläche auf ein Objekt, z.B. einen Hefter oder eine Maus, legen, kann das Glas zerbrechen oder das LCD-Substrat beschädigt werden, was die Produktgarantie ungültig macht. Wenn Sie den Monitor über Ihren Schreibtisch ziehen, können der Monitorrahmen und die Steuerelemente beschädigt werden.

Öffnen Sie den Karton und entfernen Sie das Kissen, das die Rückseite des Projektors schützt. Nehmen Sie den Monitorständer und Sockel heraus.

Bringen Sie den Monitorständer am Monitorsockel wie abgebildet an.

Heben Sie die Einlage der Schraube an und ziehen Sie die Schraube wie abgebildet fest. Drücken Sie Einlage anschließend wieder zurück.

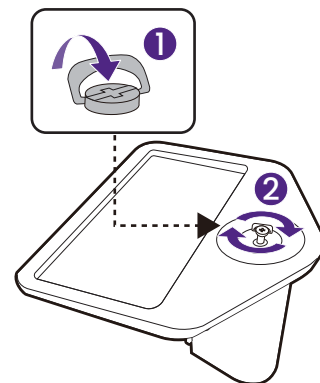
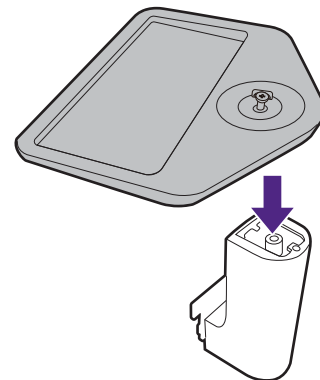

Richten Sie den Arm am Ende des Monitors aus und drücken Sie ihn hinein, bis eine Klicken zu hören ist und er festsitzt.

Heben Sie den Monitor vorsichtig an, drehen Sie ihn um und stellen Sie ihn aufrecht auf eine flache ebene Oberfläche.

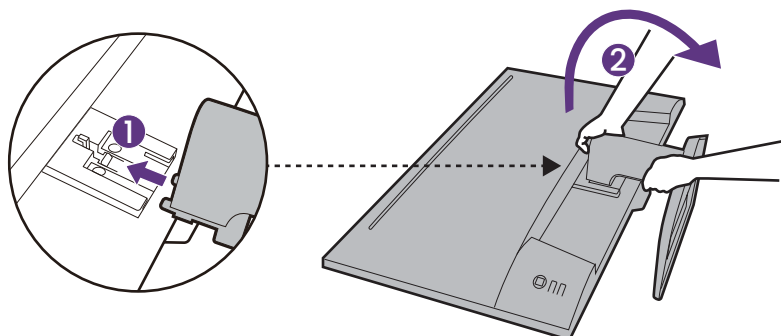

2. Schließen Sie das Videokabel an.



Die im Lieferumfang enthaltenen Videokabel und die Steckdosen-Abbildungen in diesem Dokument können je nach Produkt für Ihre Region variieren.

Stellen Sie eine Videokabelverbindung her. Schließen Sie den Monitor mit einem HDMI/USB-C™ Kabel an Ihre Videoquelle(n) wie abgebildet an.

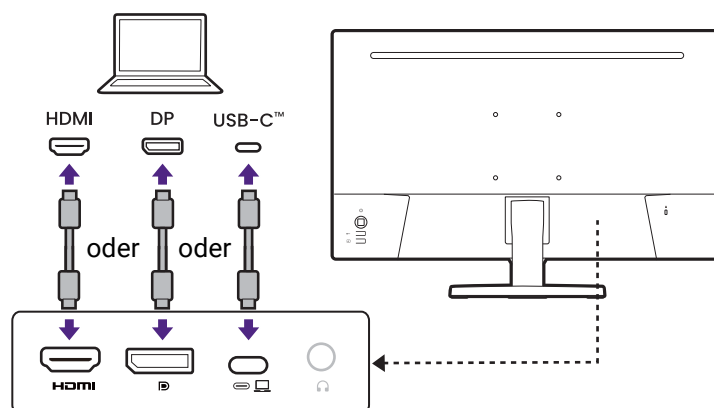

3. Schließen Sie das Audiokabel an.

Sie können Kopfhörer/Lautsprecher an die Kopfhörerbuchse an der Rückseite des Monitors anschließen.

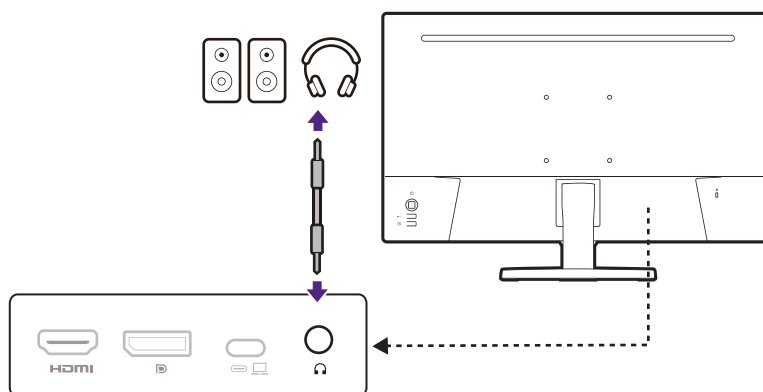

4. Stellen Sie den Ansichtswinkel ein.

Sie können den Bildschirm mit den Anpassungsfunktionen zum Neigen und Schwenken des Monitors in den gewünschten Winkel bringen. Prüfen Sie die Produktspezifikationen auf der Webseite für Details.

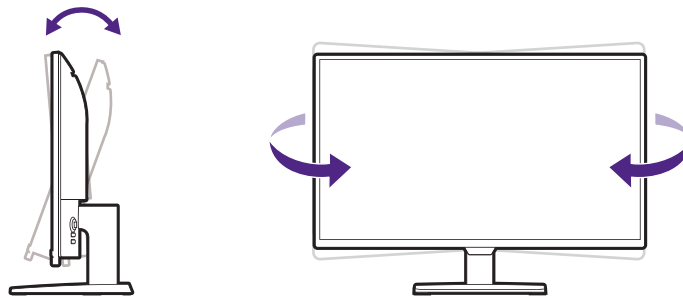

Ihr Monitor ist ein "randloser" Monitor und sollte mit Vorsicht behandelt werden. Vermeiden Sie Fingerdruck auf der Bildschirmoberfläche. Vermeiden Sie zu starken Druck auf den Monitor.

5. Anschluss an die Stromversorgung.

Schließen Sie das Netzkabel an den Monitor und eine Netzsteckdose an.



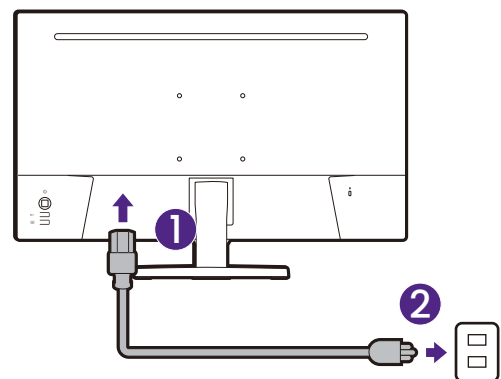

Das Bild kann von dem Produkt abweichen, das für Ihre Region geliefert wird.



6. Schalten Sie den Monitor ein.

Schalten Sie den Monitor mit der Ein-/Aus-Taste am Monitor ein und aus.

Schalten Sie auch den Computer ein. Wenn Sie mehrere Videoquellen haben, drücken Sie  /  /  auf dem Monitor, um das Eingangsauswahlmenü aufzurufen. Wählen Sie eine aus, die angezeigt werden soll.

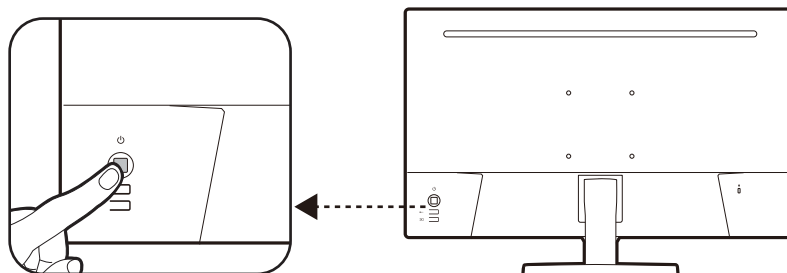

Sie können die Lebensdauer des Bildschirms verlängern, wenn Sie die Energieverwaltung Ihres Computers aktivieren.

So trennen Sie den Monitorständer und den Sockel ab

1. Schalten Sie den Monitor aus.

Schalten Sie den Monitor aus, bevor Sie das Netzkabel abtrennen. Schalten Sie den Rechner aus, bevor Sie das Monitorsignalkabel abtrennen.

2. Vorbereiten des Monitors und der Arbeitsfläche.

Legen Sie den Monitor mit dem Bildschirm nach unten zeigend auf eine saubere gut gepolsterte Oberfläche. Oder legen Sie den Monitor zurück in den Karton, in dem das Produkt ursprünglich versandt wurde.

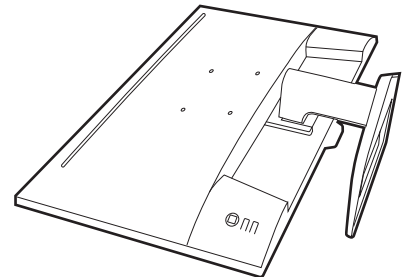

Seien Sie bitte vorsichtig, um den Monitor nicht zu beschädigen. Wenn Sie die Bildschirmoberfläche auf ein Objekt, z.B. einen Hefter oder eine Maus, legen, kann das Glas zerbrechen oder das LCD-Substrat beschädigt werden, was die Produktgarantie ungültig macht. Wenn Sie den Monitor über Ihren Schreibtisch ziehen, können der Monitorrahmen und die Steuerelemente beschädigt werden.

3. Entfernen Sie den Monitorständer.

Trennen Sie den Ständer vom Monitor (1) ab, während Sie auf die Schnellauslösetaste (2) drücken.

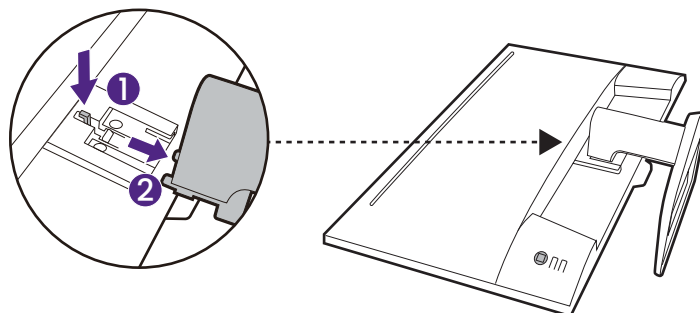

Zum Sichern oder Lösen einer Schraube wird ein Kreuzschlitzschraubendreher benötigt.

4. Entfernen Sie den Monitorsockel.

Drehen Sie die Schraube unten am Sockel des Monitors heraus und trennen Sie den Sockel wie gezeigt ab.

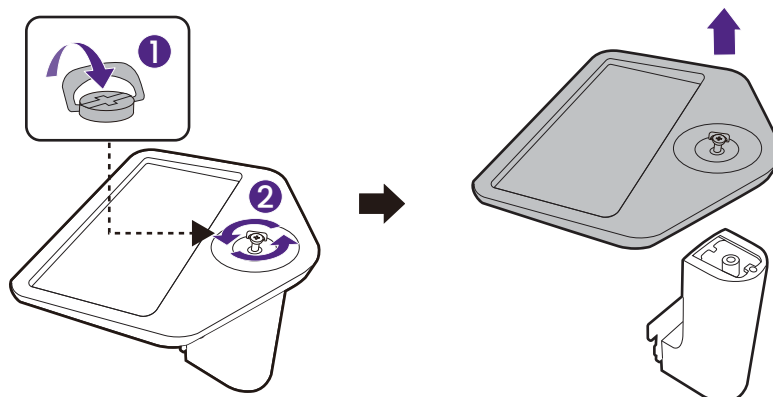

Für den Fall, dass Sie Ihren Monitor in Zukunft wieder auf den Ständer stellen möchten, bewahren Sie den Monitorsockel, den Monitorständer und die Schrauben an einem sicheren Ort auf.

Befestigung des Monitors an Ihrem Wand-/Monitorarm

Auf der Rückseite Ihres Monitors gibt es einen VESA Standardanschluss mit einem 100mm Muster, an den Sie eine Wandhalterung oder einen Monitorarm (beides separat erhältlich) befestigen können. Lesen Sie die Vorsichtsmaßnahmen sorgfältig durch, bevor Sie Ihren Monitor befestigen.

Auf der BenQ Webseite finden Sie die verfügbaren Monitorarme.

Warnhinweise

- Installieren Sie den Monitor und die Monitor-Montageeinheit nur an einer Wand mit flacher Oberfläche.
- Stellen Sie sicher, dass das Wand/Tischmaterial und die Standard Wand-/Armmontagehalterung (separat erhältlich) stabil genug sind, um das Gewicht des Monitors zu tragen. Informationen zum Gewicht finden Sie in den Produktspezifikationen auf der Webseite.
- Schalten Sie den Monitor aus, bevor Sie die Kabel von ihm abtrennen.

1. Entfernen Sie den Monitorständer.

Legen Sie den Monitor mit dem Bildschirm nach unten zeigend auf eine saubere gut gepolsterte Oberfläche. Entfernen Sie den Monitorständer wie unter [So trennen Sie den Monitorständer und den Sockel ab auf Seite 20](#) beschrieben wird.

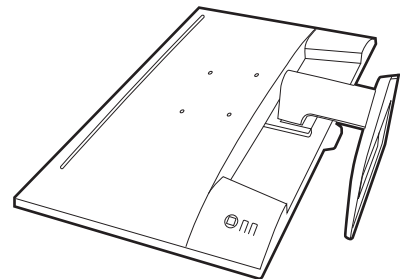

2. Folgen Sie den Anweisungen in der Anleitung für die Wand-/Tischhalterung, die Sie gekauft haben, um den Monitor anzubringen.



Verwenden Sie vier M4 x 10 mm Schrauben, um die VESA Standard Wandhalterung am Monitor zu befestigen. Stellen Sie sicher, dass alle Schrauben richtig angezogen sind. Wenden Sie sich für die Montage und Sicherheitsvorkehrungen an einen Fachtechniker oder den BenQ Kundendienst.

So stellen Sie den Monitor ein

Das Bedienfeld

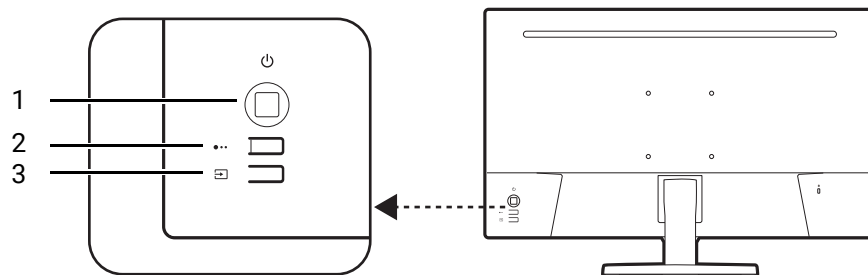



Nr.	Name	Beschreibung
1.	Ein/Aus-Taste / 5-Wege-Steuerung	<ul style="list-style-type: none">• Zum Ein- und Ausschalten.• Ruft die Funktionen oder Menüpunkte gemäß den Anweisungen der Bildschirmsymbole auf. Siehe 5-Wege-Steuerung und grundlegender Menübetrieb auf Seite 23 für weitere Informationen.
2.	Szenario Hotkey	Wechselt zu unterschiedlichen Szenarien.
3.	Eingang Hotkey	Ruft das Auswahlmenü für die Videoquelle auf.

5-Wege-Steuerung und grundlegender Menübetrieb

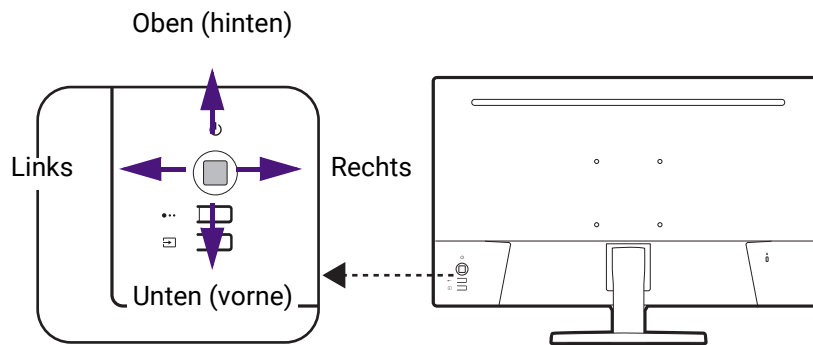
Die 5-Wege-Steuerung befindet sich hinten am Monitor. Während Sie vor dem Monitor sitzen, bewegen Sie die Steuerung in die Richtungen, die durch die Bildschirmsymbole für die Menüführung und Bedienung vorgegeben sind.









OSD-Symbol	5-Wege-Steuerung Bedienung	Funktion
(Mit einem verfügbaren Videoeingang, aber ohne Aktivierung eines Menüs)		
N/A	Mitte drücken	Aktiviert das Schnellmenü .
N/A	Bewegen Sie die 5-Wege-Steuerung in die gewünschte Richtung	Aktiviert das Menü zur Auswahl der Videoquelle.
(Wenn das Menü zur Auswahl der Videoquelle aktiviert wurde)		
	Bewegen Sie die 5-Wege-Steuerung in die gewünschte Richtung	Schaltet auf die gewünschte Eingangsquelle um.
(Wenn das Schnellmenü aktiviert wurde)		
	Nach oben / unten bewegen	Geht zur vorherigen / nächsten Menüeinstellung.
	Nach rechts / links bewegen	<ul style="list-style-type: none"> • Geht zum vorherigen / nächsten Menüpunkt zurück. • (Wenn Menü markiert ist) Nach links bewegen, um Schnellmenü zu schließen; nach rechts bewegen, um auf das Hauptmenü zuzugreifen.
	Mitte drücken	<ul style="list-style-type: none"> • Schließt das Schnellmenü. • (Wenn Menü markiert ist) Greift auf das Hauptmenü zu.
(Wenn das Hauptmenü aktiviert wurde)		
	Mitte drücken	Bestätigt die Auswahl.
	Nach rechts bewegen	<ul style="list-style-type: none"> • Aufruf von Untermenüs. • Bestätigt die Auswahl.



OSD-Symbol	5-Wege-Steuerung Bedienung	Funktion
	Nach oben bewegen	<ul style="list-style-type: none"> • Geht zum vorherigen Menüpunkt. • Für die Bewegung nach oben/die Erhöhung einer Einstellung.
	Nach unten bewegen	<ul style="list-style-type: none"> • Geht zum nächsten Menüpunkt. • Dient der Bewegung nach unten/der Verringerung einer Einstellung.
	Nach links bewegen	<ul style="list-style-type: none"> • Rückkehr zum vorherigen Menü. • Hiermit können Sie das OSD ausblenden.

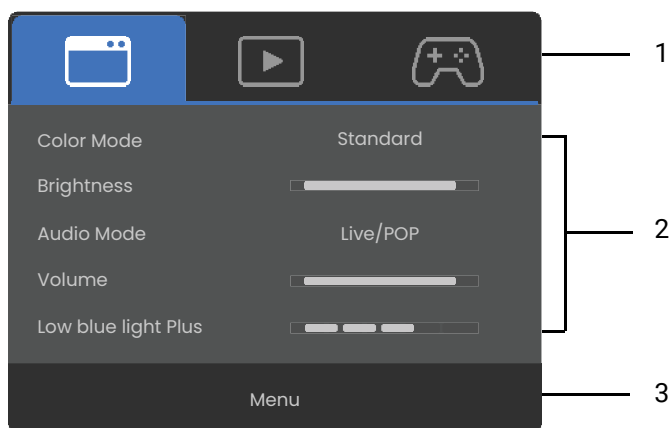

Arbeiten mit der **Schnellmenü**

Schnellmenü ist ein Schnellzugang, um einige Monitoreinstellungen zu ändern, die häufig durch Szenarien angepasst werden. Es bietet auch den Zugriff auf das Hauptmenü.

- Drücken Sie auf  zum Aufruf des **Schnellmenü**.
- Drücken Sie auf  /  für unterschiedliche Einstellungen.
- Drücken Sie auf  /  für unterschiedliche Optionen.
- Gehen Sie zu **Menü** und drücken Sie auf , um auf das Hauptmenü zuzugreifen.
Drücken Sie auf  zum Beenden von **Schnellmenü**.



Nr.	Element	Beschreibung
1.	Szenarien	<p>Zeigt die Optionen für Szenarien und die aktuelle Einstellung an.</p> <p>Drücken Sie auf  / , um zwischen allen Szenarien zu wechseln.</p>

Nr.	Element	Beschreibung
2.	Kurzeinstellungen	Drücken Sie auf  /  , um Anpassungen vorzunehmen. Die Standardeinstellungsmenüs variieren je nach Szenario und sind bei bestimmten Farbmodi möglicherweise nicht einstellbar. Siehe Verfügbare Menüoptionen für jeden Farbmodus auf Seite 36 für verfügbare Optionen zum jeweiligen Farbmodus.
3.	Hauptmenü	Ruft das Hauptmenü auf. Siehe Verwendung des Hauptmenüs auf Seite 30 für weitere Informationen.

Einrichten Ihres Monitors für verschiedene Szenarien

Ihr Monitor kann für verschiedene Aufgaben verwendet werden, die unterschiedliche Einstellungen erfordern. Speichern Sie drei bevorzugte Einstellungen für Arbeit/Studium, Video/Audio-Wiedergabe und Gaming und rufen Sie diese mit einem Klick auf.

Zu einem Szenario wechseln

Drücken Sie den Szenario Hotkey auf dem Bedienfeld.

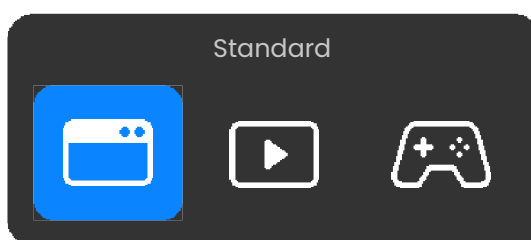





Drücken Sie mehrmals dieselbe Taste oder  / , um ein Szenario auszuwählen.

Drücken Sie  zum Speichern und Beenden.

Schnelle Anpassung von Einstellungen für ein Szenario

Eine Reihe von Anzeige- und Audioeinstellungen sind für ein Szenario vordefiniert. Die **Schnellmenü** Einstellungen können einfach geändert und gespeichert werden.

1. Drücken Sie auf  zum Aufruf des **Schnellmenü**.
2. Drücken Sie auf  / , um ein Szenario auszuwählen.
3. Drücken Sie , um auf weitere Einstellungen zuzugreifen und Anpassungen vorzunehmen.

4. Drücken Sie  zum Speichern und Beenden.

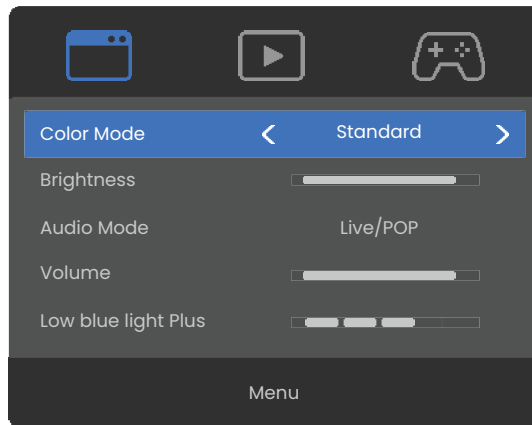

Wenn Sie die Einstellungen manuell über das Hauptmenü ändern, werden die Szenarioeinstellungen entsprechend aktualisiert.

Anpassbare OSD Einstellungen

Während einige Einstellungen (z.B. die OSD Sprache) geändert und unabhängig von anderen Monitoreinstellungen oder Eingaben sofort wirksam werden, können die meisten OSD Einstellungen angepasst und gespeichert werden, um sie mit Eingängen, Farbmodi oder Szenarien zu verbinden. Wenn ein Eingang, ein Farbmodus oder ein Szenario ausgewählt wird, werden die gewünschten Einstellungen angewendet.

Element	Beschreibung
Helligkeit/Helligkeit (V.O. Ein)	Gespeichert und angewendet durch Farbwechsel.
Kontrast	
Schärfe	
Sättigung	
Gamma	
Farbtemperatur	
Visual Optimizer	
Farbschwäche	Gespeichert und angewendet durch Szenariowechsel.
Low Blue Light Plus	
Audio	Gespeichert und angewendet durch Eingangswechsel.
Szenario	
RGB PC-Bereich	

Schnelles Umschalten der Eingänge

Drücken Sie auf den Eingang Hotkey am Monitor, um das Auswahlmenü der Eingangsquellen aufzurufen. Drücken Sie mehrmals auf dieselbe Taste, um durch die verfügbaren Videoquellen zu blättern.

Wenn die **HDMI CEC** Funktion aktiviert ist, könnte der HDMI Eingang den Namen der verbundenen Konsole anzeigen. Siehe [HDMI CEC auf Seite 32](#) für weitere Informationen.

Automatische Anpassung der Bildschirmhelligkeit (Visual Optimizer)



Die **Visual Optimizer** Funktion ist nur mit bestimmten Farbmodi verfügbar. Wenn sie nicht verfügbar ist, werden die Menüoptionen ausgegraut.

Der integrierte Lichtsensor funktioniert mit Visual Optimizer Technologie, um das Umgebungslicht, die Bildhelligkeit und die Farbtemperatur zu erkennen, und den Bildschirm anschließend automatisch auszugleichen. Damit werden Bilddetails beibehalten, sowie die Belastung für die Augen verringert.

Gehen Sie zur Aktivierung dieser Funktion zu **Eye Care > Visual Optimizer**. Sie können wählen, ob Sie Helligkeit und Farbtemperatur zusammen oder nur die Helligkeit einstellen möchten. Die Anpassung nimmt einige Sekunden in Anspruch.



- Die Leistung von **Visual Optimizer** könnte durch Lichtquellen und den Neigungswinkel des Monitors beeinträchtigt werden. Sie können die Empfindlichkeit des Lichtsensors ggf. unter **Eye Care > Visual Optimizer > Sensorempfindl.** erhöhen. Siehe [auf Seite 40](#) für weitere Informationen.
- Wenn Sie wissen möchten, wie die Lichtverhältnisse rund um den Monitor sind, aktivieren Sie **Lichtmesser** aus **Eye Care > Visual Optimizer**. Auf dem Bildschirm wird ein Lichtmesser angezeigt, wenn sich das Umgebungslicht ändert.

Bildkontrast optimieren mit Local Contrast (nur ausgewählte Farbmodi)

Wenn **Local Contrast** aktiviert ist, kann der Bildkontrast dynamisch an den dargestellten Inhalt angepasst werden. Diese Funktion sorgt für eine optimale Detaildarstellung, was besonders bei HDR Inhalten vorteilhaft ist, bei denen Details in dunklen Bereichen leicht verloren gehen.

1. Drücken Sie hier zum Aufruf des **Schnellmenü**.
2. Gehen Sie zu **Menü > Farbmodus**, um einen gewünschten Farbmodus aufzurufen.
3. Aktivieren Sie **Local Contrast** im ausgewählten Modus.

Aktivierung der HDR-Funktion



Stellen Sie zur Aktivierung der HDR-Funktion sicher, dass das Quellgerät, das Videokabel und der Medieninhalt HDR-kompatibel sind.

Wenn der Eingangsinhalt HDR-kompatibel ist, wird die OSD-Meldung **HDR: Ein** auf dem Bildschirm angezeigt. Die HDR-Funktion ist ordnungsgemäß aktiviert.

Sie können die Farbmodi wie gewünscht umschalten. In diesem Fall unterstützen alle verfügbaren Optionen unter **Farbmodus** HDR-Inhalt. Jeder HDR Modus verfügt über bestimmte Standardbildschirmeinstellungen, die angepasst werden können. Die verfügbaren Menüoptionen finden Sie unter [Verfügbare Menüoptionen für jeden Farbmodus auf Seite 36](#).

Aktivieren der variablen Aktualisierungsrate (VRR)

Ihr Monitor unterstützt die Technologie der variablen Aktualisierungsrate (VRR), mit der Tearing, Stottern und Ruckeln beim Spielen vermieden werden können.

1. Verwenden Sie eine kompatible Grafikprozessoreinheit (GPU) mit dem entsprechenden Treiber. Erkunden Sie sich auf der Webseite Ihres GPU Herstellers nach unterstützten Technologien.
2. Stellen Sie sicher, dass ein Videoeingang ordnungsgemäß angeschlossen ist. Siehe [Schließen Sie das Videokabel an. auf Seite 18](#) für weitere Informationen. Das verfügbare Menü variiert je nach angeschlossenem Videosignal.
 - Der Monitor ist FreeSync-zertifiziert, wenn der Eingang über DP/USB-C™ erfolgt. Sie können VRR unter  > **Menü** > **System** > **Erweitert** > **FreeSync Premium** aktivieren. Die unterstützten variablen Bildwiederholraten liegen zwischen 48 ~ 200 Hz.
 - Wenn der Eingang über HDMI erfolgt, aktivieren Sie VRR unter  > **Menü** > **System** > **Erweitert** > **VRR**. Die unterstützten variablen Bildwiederholraten liegen zwischen 48 ~ 144 Hz.
3. Stellen Sie sicher, dass Ihr Grafikprozessor und Ihre Spielkonsole VRR über den Videoeingangsanschluss Ihres Monitors unterstützen. Aktivieren Sie die VRR Funktion in den Einstellungen des Grafikprozessors oder der Spielkonsole.



- Wir empfehlen Ihnen, den Treiber Ihres Grafikprozessors und Ihres Betriebssystems auf die neueste Version zu aktualisieren, um mögliche Kompatibilitätsprobleme zu vermeiden.
- Da es unterschiedliche Typen und Spezifikationen von Grafikprozessoren gibt, wenden Sie sich bei Fragen zur VRR Leistung bitte an den Hersteller Ihres Grafikprozessors.

Auswahl eines Audiomodus

Für die Audiowiedergabe in verschiedenen Szenarien stehen mehrere Audio-Equalizer zur Verfügung.

1. Wechseln Sie nach  > **Menü** > **Audio** > **Audiomodus**.
2. Wählen Sie eine Option aus der Liste. Siehe [Audiomodus auf Seite 37](#) für weitere Informationen.

Wenn Sie lieber einen eigenen Audiomodus einstellen möchten, wählen Sie **Anwender** unter **Audiomodus**. Passen Sie die Lautstärke der verschiedenen Frequenzbänder an, um einen Modus einzustellen.

Auswahl eines geeigneten Farbmodus

Der Monitor bietet verschiedene Farbmodi, die sich jeweils für unterschiedliche Bildtypen eignen. Unter [Farbmodus auf Seite 33](#) finden Sie alle verfügbaren Farbmodi.

1. Drücken Sie auf  zum Aufruf des **Schnellmenü**.
2. Gehen Sie zu **Menü** > **Farbmodus**, um einen gewünschten Farbmodus aufzurufen.
3. Passen Sie in jedem Modus die Einstellungen Ihren Bedürfnissen entsprechend an und speichern Sie sie.

Arbeiten mit einem Produkt der Mac Serie

Sie können Ihren Monitor an ein Produkt der Mac-Serie anschließen. Beachten Sie, dass die Kompatibilität von der Leistung und den Spezifikationen des Mac Chips in Ihrem Mac Produkt abhängt und ohne vorherige Ankündigung aktualisiert werden kann.

- Wenn Sie Ihren Monitor an ein Mac Produkt anschließen, wird eine direkte Verbindung über ein Thunderbolt oder USB-C™ Kabel (falls auf dem Mac und dem Monitor verfügbar)

empfohlen, um eine gute Bildqualität zu gewährleisten. Siehe [Schließen Sie das Videokabel an](#), auf Seite 18 für weitere Einzelheiten.

- Zur Verringerung des Farbunterschieds empfiehlt es sich, den Bildmodus (Farbmodus) Ihres Monitors auf den **M-book**, **Display P3** oder **DCI-P3** Modus (falls verfügbar) einzustellen. Siehe [Farbmodus auf Seite 33](#) für Details.
- Wenn Ihr Monitor bestimmte BenQ Software unterstützt, prüfen Sie auf der Software Webseite von www.BenQ.com, ob sie mit Ihrem Mac Produkt funktioniert.

Wenn Sie Fragen zur Kompatibilität mit Mac Produkten haben, besuchen Sie Support.BenQ.com und suchen Sie nach verwandten Themen unter **FAQ** oder **Kenntnisse**.

Eingabehilfe für Farbsehen aktivieren (**Farbschwäche**)

Farbschwäche ist eine Eingabehilfe, die Menschen mit Farbsehstörungen hilft, Farben zu unterscheiden. Auf diesem Monitor stehen Ihnen ein Rotfilter und ein Grünfilter zur Verfügung.

1. Drücken Sie auf  zum Aufruf des **Schnellmenü**.
2. Wechseln Sie nach **Menü > Eye Care > Farbschwäche**.
3. Verschieben Sie den Regler, um den Wert des roten oder grünen Filters anzupassen. Mit steigendem Wert wird ein stärkerer Effekt erzielt.

Arbeiten mit der Videoformatunterstützung Technologie

Ihr Monitor unterstützt die Wiedergabe von 24P Videos, wenn sie ursprünglich mit dieser Bildrate produziert wurden. Mit der Videoformatunterstützung Technologie zeigt der Monitor solche Videos in der richtigen Frequenz an, ohne dass Pulldowns das Quellvideo verzerren. Diese Funktion wird automatisch aktiviert, wenn kompatible Inhalte für den Monitor verfügbar sind.



Der Monitor unterstützt 1920x1080@24Hz und 3840x2160@24Hz. Beachten Sie, dass 2560x1440@24Hz nicht unterstützt wird.

Verwendung des Hauptmenüs

Sie können das OSD (On Screen Display)-Menü verwenden, um alle Einstellungen Ihres Monitors zu verändern.

Drücken Sie auf  zum Aufruf des **Schnellmenü** und wählen Sie **Menü**, um das Hauptmenü zuzugreifen. Siehe [5-Wege-Steuerung und grundlegender Menübetrieb auf Seite 23](#) für weitere Einzelheiten.

Verfügbare Menüoptionen können je nach Eingangsquelle, Funktion und Einstellung abweichen. Nicht verfügbare Menüoptionen werden ausgegraut. Nicht verfügbare Tasten werden deaktiviert und die entsprechenden OSD-Symbole ausgeblendet. Bei Modellen ohne bestimmte Funktionen werden ihre Einstellungen und entsprechende Elemente nicht im Menü angezeigt.



Die OSD-Menüsprachen können sich von denen des an Ihrem Ort ausgelieferten Produkts unterscheiden. Siehe [Sprache auf Seite 42](#) unter **System** und **OSD-Einst.** für weitere Informationen.









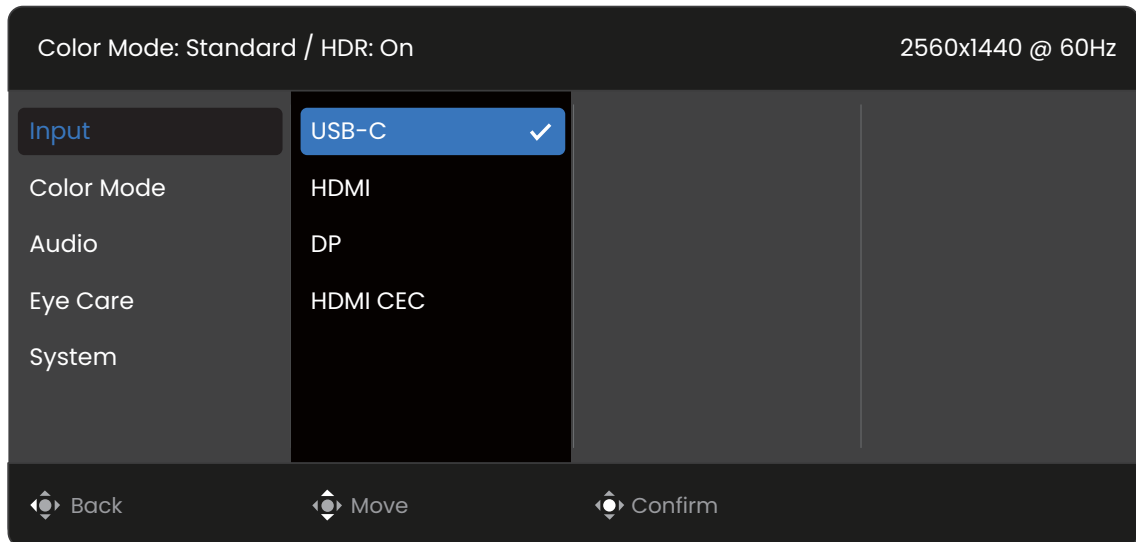

Für weitere Informationen über jedes der einzelnen Menüs sehen Sie bitte die folgenden Seiten:

- [Eingabe-Menü auf Seite 31](#)
- [Farbmodus-Menü auf Seite 33](#)
- [Audio-Menü auf Seite 37](#)
- [Eye Care-Menü auf Seite 39](#)
- [System-Menü auf Seite 41](#)

Eingabe-Menü

Verfügbare Menüoptionen können je nach Eingangsquelle, Funktion und Einstellung abweichen. Nicht verfügbare Menüoptionen werden ausgegraut. Nicht verfügbare Tasten werden deaktiviert und die entsprechenden OSD-Symbole ausgeblendet. Bei Modellen ohne bestimmte Funktionen werden ihre Einstellungen und entsprechende Elemente nicht im Menü angezeigt.



1. Drücken Sie auf  zum Aufruf des **Schnellmenü**.
2. Wählen Sie **Menü** aus dem **Schnellmenü**.
3. Verwenden Sie  oder  zur Auswahl von **Eingabe**.
4. Wählen Sie  zum Aufruf eines Untermenüs und verwenden Sie anschließend  oder  zur Auswahl eines Menüelements.
5. Verwenden Sie  oder  zum Vornehmen von Einstellungen oder verwenden Sie  zum Treffen einer Auswahl.
6. Um zum vorherigen Menü zurückzukehren, wählen Sie .
7. Um das Menü zu verlassen, wählen Sie .









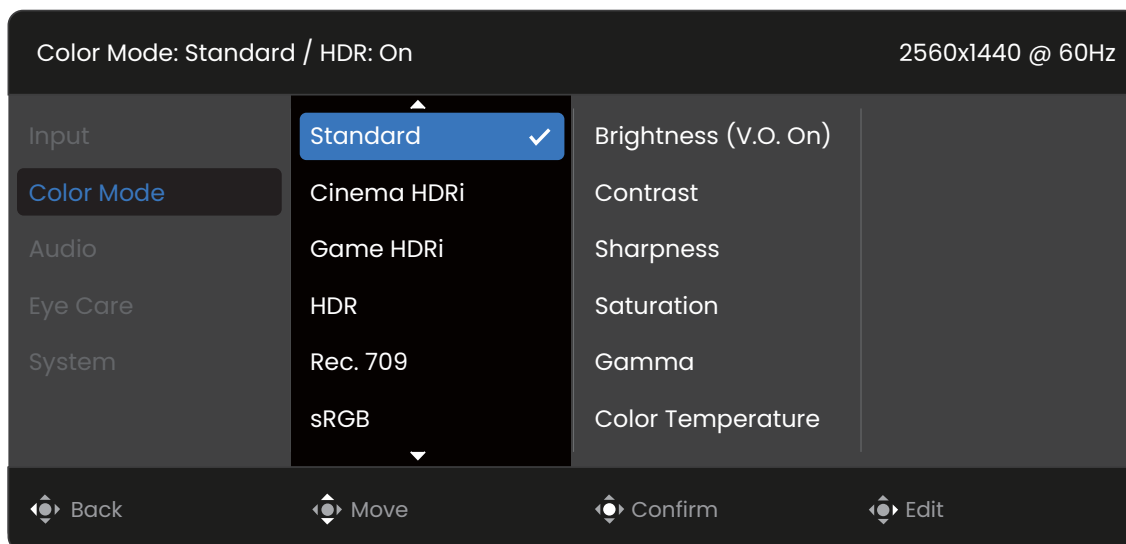

Element	Funktion	Bereich
USB-C	Verwenden Sie diese Funktion, um den Eingang einzustellen, der sich für Ihren Videokabelverbindungstyp eignet. Wenn die HDMI CEC Funktion aktiviert ist, könnte der HDMI Eingang den Namen der verbundenen Konsole anzeigen.	
HDMI		
DP		

Element	Funktion	Bereich
HDMI CEC	<p>Nach der Aktivierung können Sie Ihren Monitor und HDMI CEC (Consumer Electronics Control) kompatible Geräte über eine HDMI Verbindung steuern. Die verfügbaren Steuerelemente variieren je nach Gerät.</p> <p>Derzeit getestete kompatible Geräte sind:</p> <ul style="list-style-type: none"> • PS5, PS4 • Xbox One, Xbox Series X/S • Switch 	<ul style="list-style-type: none"> • EIN • AUS

Farbmodus-Menü

Verfügbare Menüoptionen können je nach Eingangsquelle, Funktion und Einstellung abweichen. Nicht verfügbare Menüoptionen werden ausgegraut. Nicht verfügbare Tasten werden deaktiviert und die entsprechenden OSD-Symbole ausgeblendet. Bei Modellen ohne bestimmte Funktionen werden ihre Einstellungen und entsprechende Elemente nicht im Menü angezeigt.



1. Drücken Sie auf  zum Aufruf des **Schnellmenü**.
2. Wählen Sie **Menü** aus dem **Schnellmenü**.
3. Verwenden Sie  oder  zur Auswahl von **Farbmodus**.
4. Wählen Sie  zum Aufruf eines Untermenüs und verwenden Sie anschließend  oder  zur Auswahl eines Menüelements.
5. Verwenden Sie  oder  zum Vornehmen von Einstellungen oder verwenden Sie  zum Treffen einer Auswahl.
6. Um zum vorherigen Menü zurückzukehren, wählen Sie .
7. Um das Menü zu verlassen, wählen Sie .

Element	Funktion	Bereich
Farbmodus	<p>Wählen Sie den Farbmodus, der sich am besten für die Art von Bildern eignet, die auf dem Bildschirm angezeigt werden. Sie können die Einstellungen nach Bedarf ändern.</p> <p>Verfügbare Menüoptionen können je nach Eingangsquelle, Funktion und Einstellung abweichen.</p>	

Element	Funktion		Bereich
	Standard	Für normale PC-Anwendung.	<ul style="list-style-type: none"> • Helligkeit / Helligkeit (V.O. Ein) • Kontrast • Schärfe • Sättigung (nur ausgewählte Farbmodi) • Gamma (nur ausgewählte Farbmodi) • Farbtemperatur (nur ausgewählte Farbmodi) • Local Contrast (nur ausgewählte Farbmodi) • Farbe zurücks.
	Kino HDRi	Konzentriert sich auf die Ausgewogenheit der einzelnen Farben und erhöht den Kontrast, um eine stabile Farbdarstellung zu gewährleisten.	
	Spiel HDRi	Verstärkt die Farbe Rot, um menschliche Hauttöne, Steine, Leder und Feuerelemente, die in Spielen vorkommen, besser darzustellen.	
	HDR	Für eine bessere Farbwiedergabe mit High Dynamic Range (HDR) Technologie.  Nur verfügbar, wenn der HDR-Inhalt erkannt wird.	
	Rec. 709	Für eine bessere Farbwiedergabe mit Standard Rec. 709.	
	sRGB	Für eine bessere Farbwiedergabe mit sRGB kompatiblen Geräten.	
	Spiel	Speziell abgestimmt auf einzigartige, satte Farben und einen lebendigen, künstlerischen Stil. Dieser Modus ist besonders für Spiele geeignet, die eine etwas höhere Farbtemperatur und einen weicheren Kontrast benötigen, um das visuelle Erlebnis mit einem ausgewogenen, immersiven Look zu verbessern.	
	Anwender	Wendet eine Kombination von benutzerdefinierten Bildeinstellungen an.	

Verfügbare Menüoptionen können je nach Eingangsquelle, Funktion und Einstellung abweichen. Siehe [Verfügbare Menüoptionen für jeden Farbmodus auf Seite 36](#) für weitere Informationen.

Element	Funktion	Bereich
Helligkeit / Helligkeit (V.O. Ein)	Stellt die Balance zwischen hellen und dunklen Schattierungen her.	0 ~ 100
Kontrast	Stellt das Ausmaß des Unterschieds zwischen Helligkeit und Dunkelheit ein.	0 bis 100
Schärfe	Stellt die Klarheit und Sichtbarkeit der Konturen von Motiven im Bild ein.	1 bis 10

Element	Funktion		Bereich
Sättigung (nur ausgewählte Farbmodi)	Passen Sie die Reinheit von Farben an.		0 ~ 100
Gamma (nur ausgewählte Farbmodi)	Passen Sie hiermit die Ton-Leuchtdichte an.		
Farbtemperatur (nur ausgewählte Farbmodi)	Normal	Ermöglicht die Ansicht von Videos und Standbildern in natürlichen Farben. Dies ist die standardmäßig eingestellte Farbe.	
	Bläulich	Wendet einen kühlen Ton auf das Bild an. Dies ist ab Werk auf den PC-Industrie-Standard für weiße Farbe voreingestellt.	
	Rötlich	Wendet einen warmen Ton auf das Bild an. Dies ist ab Werk auf den Nachrichtendruck-Standard für weiße Farbe voreingestellt.	
	Benutzer-definiert	Die Mischung der Primärfarben Rot, Grün und Blau kann geändert werden, um einen anderen Farbton für das Bild zu erhalten. Rufen Sie die nachfolgenden R (rot), G (grün), und B (blau) Menüs auf, um die Einstellungen zu ändern. Durch Reduzierung einer oder mehrerer Farben wird der jeweilige Einfluss des Farbtons auf das Bild reduziert. (Wenn Sie z.B. die Blau-Stufe des Bildes reduzieren, erscheint das Bild gelblicher. Falls Sie Grün reduzieren, erhält das Bild einen Magenta-Farbton.)	<ul style="list-style-type: none"> • R (0~100) • G (0~100) • B (0~100)
Local Contrast (nur ausgewählte Farbmodi)	Die Technologie zur automatischen Kontrastanpassung in Echtzeit sorgt für eine optimale Detaildarstellung in verschiedenen Umgebungsbedingungen.		<ul style="list-style-type: none"> • EIN • AUS
Farbe zurücks.	Stellt die benutzerdefinierten Farbeinstellungen auf die Voreinstellungen ab Werk zurück.		<ul style="list-style-type: none"> • JA • NEIN

Verfügbare Menüoptionen für jeden Farbmodus

Je nach eingestelltem **Farbmodus** können sich die verfügbaren Optionen für die Farbanpassung voneinander unterscheiden. Die Liste dient nur als Referenz, da die verfügbaren Optionen auch je nach Eingabe variieren. Nicht verfügbare Menüoptionen werden ausgegraut.

Farbmodus	Einstellung							
	Standard	Kino HDRi	Spiel HDRi	HDR	Rec. 709	sRGB	Spiel	Anwender
Visual Optimizer	V	V	V	X	X	X	V	V
Helligkeit / Helligkeit (V.O. Ein)	V	V	V	V	V	V	V	V
Kontrast	V	V	V	V	V	V	V	V
Schärfe	V	V	V	V	V	V	V	V
Sättigung	V	V	V	X	X	X	V	V
Gamma	V	X	X	X	X	X	V	V
Farbtemperatur (Normal/Bläulich/Rötlich)	V	X	X	X	X	X	X	V
Farbtemperatur (Benutzerdefiniert)	X	X	X	X	X	X	X	V
Local Contrast	V	V	V	X	X	X	V	V
Low Blue Light Plus	V	V	V	X	X	X	V	V
Farbschwäche	V	V	V	X	X	X	V	V











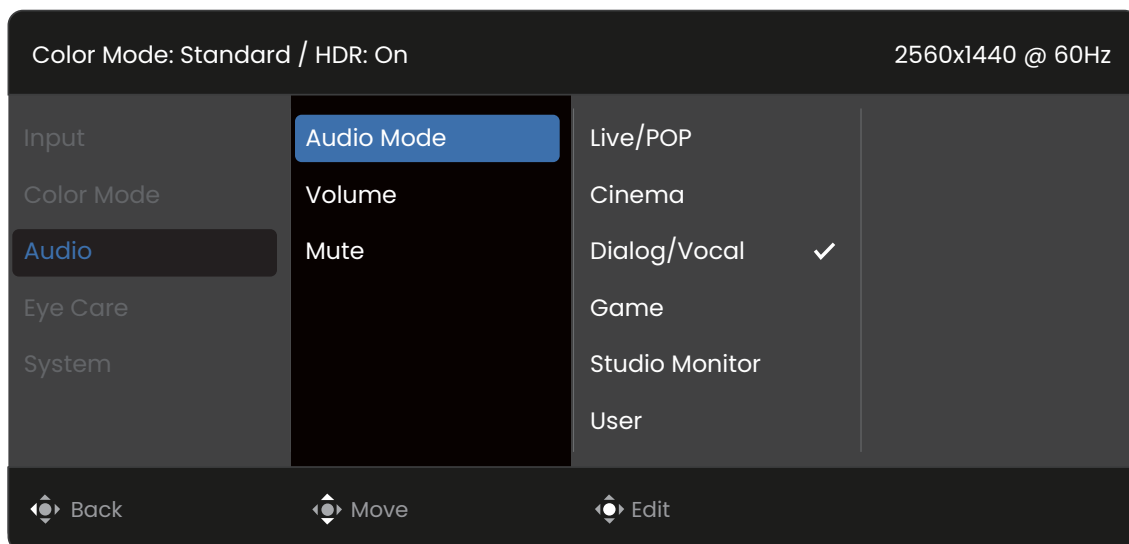

• V: Verfügbar.

• X: Nicht verfügbar.

Audio-Menü

Verfügbare Menüoptionen können je nach Eingangsquelle, Funktion und Einstellung abweichen. Nicht verfügbare Menüoptionen werden ausgegraut. Nicht verfügbare Tasten werden deaktiviert und die entsprechenden OSD-Symbole ausgeblendet. Bei Modellen ohne bestimmte Funktionen werden ihre Einstellungen und entsprechende Elemente nicht im Menü angezeigt.



1. Drücken Sie auf  zum Aufruf des **Schnellmenü**.
2. Wählen Sie **Menü** aus dem **Schnellmenü**.
3. Verwenden Sie  oder  zur Auswahl von **Audio**.
4. Wählen Sie  zum Aufruf eines Untermenüs und verwenden Sie anschließend  oder  zur Auswahl eines Menüelements.
5. Verwenden Sie  oder  zum Vornehmen von Einstellungen oder verwenden Sie  zum Treffen einer Auswahl.
6. Um zum vorherigen Menü zurückzukehren, wählen Sie .









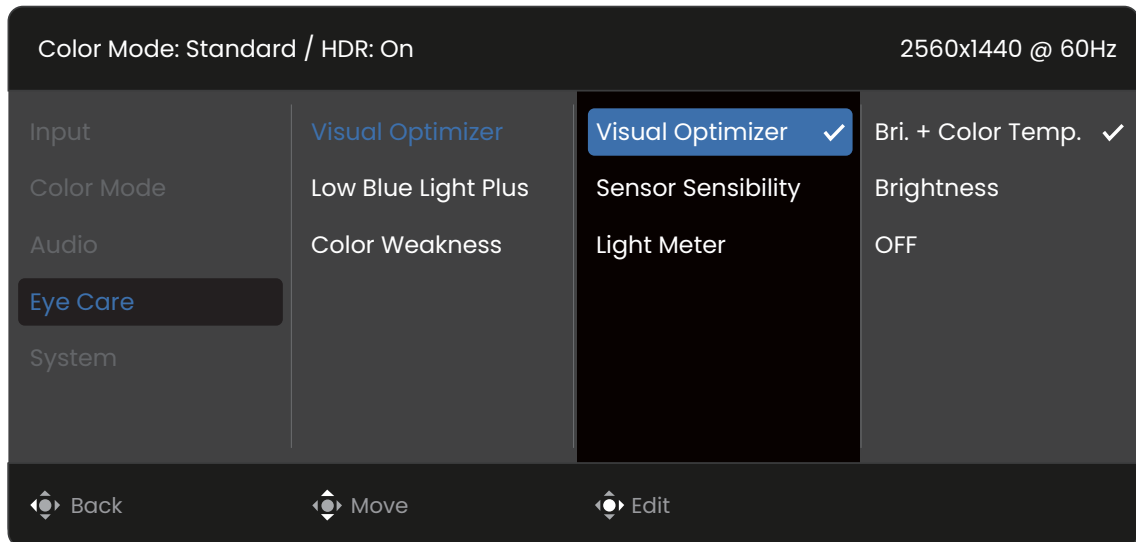

Element	Funktion		Bereich
Audiomodus	Wählt einen der Equalizer aus, um den besten Audioeffekt in bestimmten Szenarios zu erzielen.		
	Live / Pop	Hält die Musik und den Gesang wie bei einem Live-Konzert im Gleichgewicht.	
	Kino	Verstärkt den Bass, während der Gesang klar bleibt.	
	Dialog / Gesang	Unterdrückt Rauschen, um die Klangqualität zu verbessern.	

Element	Funktion		Bereich
	Spiel	Verbessert die Klangpositionierung, so dass Sie die Position oder den Ursprung detaillierter Geräusche, z.B. einer fliegenden Kugel oder der Fußstapfen eines Gegners, identifizieren können.	
	Studio Monitor	Gibt den realistischsten Klang wieder, ohne Soundeffekte hinzuzufügen, was weniger Rauschen und eine höhere Auflösung bedeutet. Dieser Modus ist für Audio-Ersteller wie Podcaster gedacht.	
	Anwender	Erlaubt die Anpassung der Lautstärke verschiedener Frequenzbänder und die Einstellung eines eigenen Equalizers.	
Lautstärke	Dient der Lautstärkeregelung.		0 ~ 50
Stumm	Unterbindet die Audioeingabe.		<ul style="list-style-type: none"> • EIN • AUS

Eye Care-Menü

Verfügbare Menüoptionen können je nach Eingangsquelle, Funktion und Einstellung abweichen. Nicht verfügbare Menüoptionen werden ausgegraut. Nicht verfügbare Tasten werden deaktiviert und die entsprechenden OSD-Symbole ausgeblendet. Bei Modellen ohne bestimmte Funktionen werden ihre Einstellungen und entsprechende Elemente nicht im Menü angezeigt.



1. Drücken Sie auf  zum Aufruf des **Schnellmenü**.
2. Wählen Sie **Menü** aus dem **Schnellmenü**.
3. Verwenden Sie  oder  zur Auswahl von **Eye Care**.
4. Wählen Sie  zum Aufruf eines Untermenüs und verwenden Sie anschließend  oder  zur Auswahl eines Menüelements.
5. Verwenden Sie  oder  zum Vornehmen von Einstellungen oder verwenden Sie  zum Treffen einer Auswahl.
6. Um zum vorherigen Menü zurückzukehren, wählen Sie .









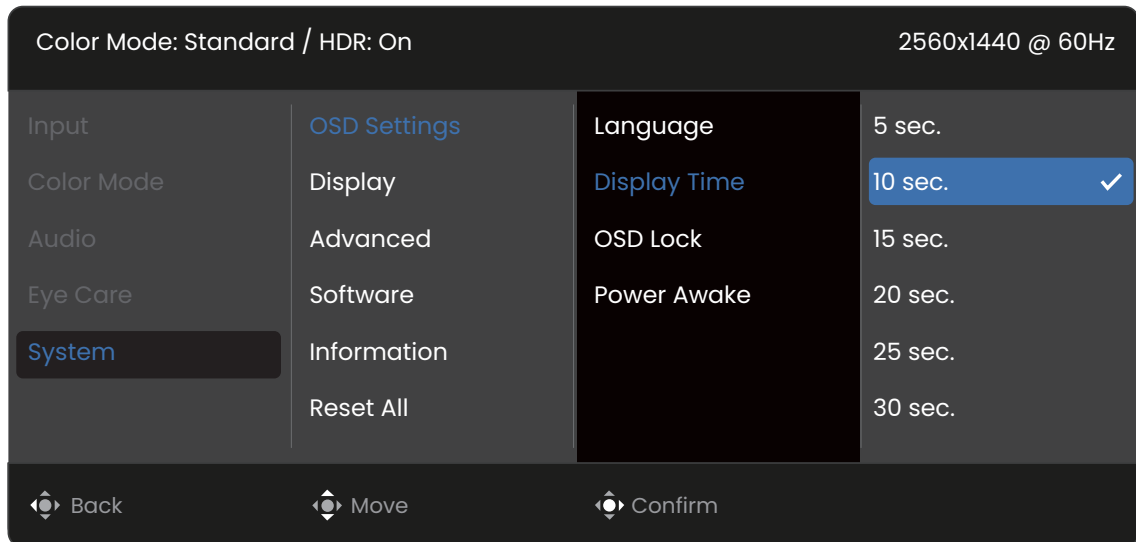

Element	Funktion		Bereich
Visual Optimizer	Visual Optimizer	Schaltet die Visual Optimizer Funktion ein oder aus. Der integrierte Lichtsensor funktioniert mit Visual Optimizer Technologie, um das Umgebungslicht, die Bildhelligkeit und die Farbtemperatur zu erkennen, und den Bildschirm anschließend automatisch auszugleichen. Sie können wählen, ob Sie Helligkeit und Farbtemperatur zusammen oder nur die Helligkeit einstellen möchten.	<ul style="list-style-type: none"> • Helligkeit+Farbtemp. • Helligkeit • AUS



Element	Funktion		Bereich
	Sensorempfindl.	Passt die Empfindlichkeit des Lichtsensors an, um den zu erkennenden Helligkeitsbereich zu ändern. Dies könnte dabei helfen, ungleichmäßige Beleuchtung bei der Lichterkennung zu korrigieren.	0 ~ 10
	Lichtmesser	Hiermit können Sie die Anzeige der Lichtverhältnisse um den Monitor herum auf dem Bildschirm einstellen.	• EIN • AUS
Low Blue Light Plus	<p>Verringert das blaue Licht des Bildschirms, um Ihre Augen vor blauem Licht zu schonen.</p>  <p>Je höher der Wert, desto mehr blaues Licht wurde verringert.</p>		0 ~ 5
Farbschwäche	<p>Stellt die Farbanpassung für Menschen mit Farbsehschwäche ein, um Farben leicht unterscheiden zu können. Verschieben Sie den Regler, um den Wert des roten (R) oder grünen (G) Filters anzupassen. Mit steigendem Wert wird ein stärkerer Effekt erzielt.</p>		R: 0 ~ 10 G: 0 ~ 10



System-Menü



Verfügbare Menüoptionen können je nach Eingangsquelle, Funktion und Einstellung abweichen. Nicht verfügbare Menüoptionen werden ausgegraut. Nicht verfügbare Tasten werden deaktiviert und die entsprechenden OSD-Symbole ausgeblendet. Bei Modellen ohne bestimmte Funktionen werden ihre Einstellungen und entsprechende Elemente nicht im Menü angezeigt.



1. Drücken Sie auf  zum Aufruf des **Schnellmenü**.
2. Wählen Sie **Menü** aus dem **Schnellmenü**.
3. Verwenden Sie  oder  zur Auswahl von **System**.
4. Wählen Sie  zum Aufruf eines Untermenüs und verwenden Sie anschließend  oder  zur Auswahl eines Menüelements.
5. Verwenden Sie  oder  zum Vornehmen von Einstellungen oder verwenden Sie  zum Treffen einer Auswahl.
6. Um zum vorherigen Menü zurückzukehren, wählen Sie .

Element	Funktion		Bereich
OSD-Einst.	Sprache	<p>Stellt die Sprache des OSD-Menüs ein.</p>  <p>Die in Ihrem OSD gezeigten Sprachoptionen können sich von den auf der rechten Seite gezeigten unterscheiden, was vom Produkt abhängt, das an Ihrem Ort ausgeliefert wird.</p>	<ul style="list-style-type: none"> • English • Français • Deutsch • Italiano • Español • Polski • Český • Magyar • Română • Nederlands • Русский • Svenska • Português • العربية • 日本語 • 한국어 • 繁體中文 • 简体中文 • Українська • Български • Ελληνικά
	Anzeigezeit	Stellt die Anzeigezeit des OSD-Menüs ein.	<ul style="list-style-type: none"> • 5 Sek. • 10 Sek. • 15 Sek. • 20 Sek. • 25 Sek. • 30 Sek.
	OSD-Sperre	<p>Verhindert, dass alle Monitoreinstellungen unbeabsichtigt geändert werden. Wenn diese Funktion aktiviert ist, sind die OSD-Steuerelemente und Direkttasten deaktiviert.</p>  <p>Um die OSD-Steuerelemente wieder zu aktivieren, drücken und halten Sie 10 Sekunden lang eine beliebige Taste.</p>	

Element	Funktion		Bereich
	Strom Aktiv	<p>Wenn diese Funktion deaktiviert ist, wird der USB-C™ Anschluss nicht mit Strom versorgt, während sich der Monitor im Standbymodus befindet.</p> <p>Um die Stromversorgung des USB-C™ Anschlusses im Standbymodus des Monitors zu gewährleisten, ändern Sie die Einstellung auf EIN.</p>	• EIN • AUS
Anzeige	Anzeigemo- dus	Diese Funktion ermöglicht die Anzeige in einem anderen Seitenverhältnis als 16:9, ohne dass es zu geometrischer Verzerrung kommt.	
		Voll Ändert das Eingangsbild so, dass es den gesamten Bildschirm ausfüllt. Eignet sich ideal für Bilder mit dem Seitenverhältnis 16:9.	
		Seiten- verhältnis Das Eingangsbild wird ohne geometrische Verzerrung angezeigt, und der Bildschirm wird soweit wie möglich ausgefüllt.	
		1:1 Zeigt das Eingangsbild in seiner nativen Auflösung, ohne dass es geändert wird.	
	Overscan	<p>Vergrößert das Eingangsbild etwas. Verwenden Sie diese Funktion, um störendes Rauschen an den Kanten des Bildes auszublenden.</p> <p> Nur verfügbar, wenn der Eingang ein Video-Timing von HDMI ist.</p>	• EIN • AUS
	Blur Reduction	<p>Reduziert Bewegungsunschärfe in Spielen während der Videowiedergabe. Dieser Modus ist nur für die Spiel und Spiel HDRi Modi aktiviert.</p> <p> Achten Sie auf die Auswirkungen der Blur Reduction Funktion, wenn sie aktiviert ist.</p> <ul style="list-style-type: none"> - Helligkeit ist verringert. - Flimmerfrei ist deaktiviert. - Nur verfügbar, wenn die Aktualisierungsrate über 100 Hz liegt. 	• EIN • AUS

Element	Funktion		Bereich
	Dynamic Contrast	Mit dieser Funktion wird automatisch die Verbreitung eines visuellen Eingangssignals erkannt und anschließend wird ein optimaler Kontrast eingestellt.	0 ~ 5
	RGB PC-Bereich	Bestimmt den Bereich der Farbskalen. Wählen Sie eine Option, welche mit der RGB-Bereichseinstellung auf dem angeschlossenen Gerät übereinstimmt.	<ul style="list-style-type: none"> • Aut. Erk. • RGB (0~255) • RGB (16~235)
	Super Auflösung	Simuliert hochauflösende Bilder durch Erhöhung der Pixeldichte von niedrigauflösenden Bildern.	<ul style="list-style-type: none"> • 0 • 1 • 2 • 3
Erweitert	DDC/CI	<p>Ermöglicht, dass die Einstellungen des Monitors über die Software auf dem PC eingestellt werden.</p>  <p>DDC/CI ist eine Abkürzung für Display Data Channel/Command Interface. Dies wurde von Video Electronics Standards Association (VESA) entwickelt, um den bestehenden DDC-Standard zu erweitern. DDC/CI ermöglicht das Senden von Monitoreinstellungen mit Hilfe der Software für Ferndiagnose.</p>	<ul style="list-style-type: none"> • EIN • AUS
	AMA	Verbessert die Graustufen-Reaktionszeit der LCD-Fläche.	<ul style="list-style-type: none"> • AUS • Hoch • Premium
	FreeSync Premium	<p>Schaltet FreeSync Premium ein oder aus.</p> <p>Monitore mit FreeSync werden Bildaussetzer, Stottern und Ruckeln während des Gaming beseitigen. Wenn diese Funktion aktiviert ist, werden die FreeSync und HDR Funktionen mit Unterstützung Ihres Monitors, der Grafikkarte und der Eingabe von HDR Inhalten aktiviert.</p>  <p>Nur verfügbar, wenn der Eingang ein Video-Timing von DP/USB-C ist.</p>	<ul style="list-style-type: none"> • EIN • AUS





Element	Funktion		Bereich
	VRR	Aktiviert/Deaktiviert die variable Aktualisierungsrate (VRR).  Nur verfügbar, wenn der Eingang ein Video-Timing von HDMI ist.	• EIN • AUS
	Aut. Eing.-Wechs.	Für die automatische Erkennung der verfügbaren Eingangsquelle.	• EIN • AUS
	Auto-Abschaltung	Stellt die Zeit für die automatische Ausschaltung des Monitors im Stromsparmodus ein.	• AUS • 10 Min. • 20 Min. • 30 Min.
	Tiefschlaf	Aktiviert/Deaktiviert den Tiefschlafmodus (Energiesparmodus) durch Ausschalten des Monitors. Wenn diese Funktion aktiviert ist, wechselt der Monitor durch Drücken des Netzschalters in den Tiefschlafmodus und verbraucht weniger Strom. Wenn diese Funktion deaktiviert ist, schaltet der Monitor die Hintergrundbeleuchtung aus, ohne in den Tiefschlafmodus zu wechseln, wenn Sie den Netzschalter drücken.	• EIN • AUS
	LED Anzeige	Schaltet die LED-Anzeige des Netzschalters ein oder aus.	• EIN • AUS
	Auflösungshinweis	Einstellung, ob ein Hinweis für die empfohlene Auflösung angezeigt werden soll, wenn eine neue Eingangsquelle vom Monitor erkannt wird.	• EIN • AUS
Software	Zeigt den QR-Code von Display Pilot 2 an. Scannen Sie ihn für einen schnellen Zugriff auf die Software Seite. Die Software sollte auf Ihrem Computer installiert sein, um mit dem Monitor zu arbeiten.		
Information	Zeigt die Produktinformationen an.		• Modellname • Eingabe • Aktuelle Auflösung • Optimale Auflösung • HDR • Version



Element	Funktion	Bereich
Vorgabe	Stellt alle Modus-, Farb- und Geometrieinstellungen auf die Standardwerte ab Werk zurück.	<ul style="list-style-type: none"> • JA • NEIN

Fehlerbehebung





Häufig gestellte Fragen (FAQ)





Bilder

-  Das Bild ist verschwommen.
-  Laden Sie die **Resolution file (Auflösungsdatei)** von der Webseite herunter (siehe [Produktunterstützung auf Seite 3](#)). Lesen Sie "**Die Bildschirmauflösung verändern**". Wählen Sie dann die richtige Auflösung und Wiederholfrequenz, und korrigieren Sie die Einstellungen wie in den Anweisungen beschrieben.
-  Kommt es nur bei niedrigeren Auflösungen als der nativen (maximalen) Auflösung zu unscharfen Bildern?
-  Laden Sie die **Resolution file (Auflösungsdatei)** von der Webseite herunter (siehe [Produktunterstützung auf Seite 3](#)). Lesen Sie "**Die Bildschirmauflösung verändern**". Wählen Sie die native Auflösung.
-  Pixelfehler werden angezeigt.



Eines von mehreren Pixeln ist immer schwarz, eines oder mehrere Pixel sind immer weiß, eines oder mehrere Pixel sind immer rot, grün, blau oder haben eine andere Farbe.
- 
 - Reinigen Sie den LCD-Monitor.
 - Schalten Sie den Monitor aus und wieder ein.
 - Dies sind Pixel, die permanent ein- oder ausgeschaltet sind. Dies ist ein natürlicher Effekt, der bei der LCD-Technologie häufig vorkommt.
-  Das Bild hat eine falsche Farbtönung.
-  Es ist gelb-, blau- oder rosastichig.

Rufen Sie **Farbe > Erweitert > Farbe zurück**s. auf und wählen Sie anschließend **JA**, um die Farbeinstellungen auf die Voreinstellungen ab Werk zurückzusetzen.



Wenn das Bild immer noch nicht korrekt angezeigt wird, und auch das OSD eine falsche Farbtönung hat, fehlt eine der drei Primärfarben am Signaleingang. Überprüfen Sie die Anschlüsse des Signalkabels. Wenn Pins verbogen oder abgebrochen sind, wenden Sie sich an Ihren Händler.
-  Das Bild ist verzerrt, blinkt oder flimmert.
-  Laden Sie die **Resolution file (Auflösungsdatei)** von der Webseite herunter (siehe [Produktunterstützung auf Seite 3](#)). Lesen Sie "**Die Bildschirmauflösung verändern**". Wählen Sie dann die richtige Auflösung und Wiederholfrequenz, und korrigieren Sie die Einstellungen wie in den Anweisungen beschrieben.
-  Für den Monitor wird seine native Auflösung verwendet, aber das Bild ist weiterhin verzerrt.
-  Bilder aus unterschiedlichen Eingangsquellen können auf dem Monitor verzerrt oder gestreckt erscheinen, wenn für diesen die native Auflösung verwendet wird. Um eine optimale Anzeigeleistung für jede Art von Eingangsquelle zu erzielen, können Sie die Funktion **Anzeigemodus** auf das geeignete Seitenverhältnis für die Eingangsquellen einstellen. Siehe [Anzeigemodus auf Seite 43](#) für weitere Einzelheiten.

-  Das Bild ist in eine Richtung verschoben.
-  Laden Sie die **Resolution file (Auflösungsdatei)** von der Webseite herunter (siehe [Produktunterstützung auf Seite 3](#)). Lesen Sie "**Die Bildschirmauflösung verändern**". Wählen Sie dann die richtige Auflösung und Wiederholfrequenz, und korrigieren Sie die Einstellungen wie in den Anweisungen beschrieben.
-  Schwacher Schatten auf dem Standbild ist auf dem Bildschirm sichtbar.
- 
 - Aktivieren Sie die Energieverwaltungsfunktion, um Ihren Rechner und Monitor in den weniger Energie verbrauchenden "Ruhe"-Modus zu bringen, wenn Sie in nicht verwenden.
 - Verwenden Sie einen Bildschirmschoner, um die Beibehaltung eines Bilds auf dem Bildschirm zu vermeiden.



Netz LED-Anzeige

-  Die LED-Anzeige leuchtet weiß oder orange.
- 
 - Wenn die LED weiß leuchtet, ist der Monitor eingeschaltet.
 - Wenn die LED weiß leuchtet und die Meldung **Signal außerhalb des Bereichs** am Bildschirm angezeigt wird, heißt dies, dass Sie einen Anzeigemodus verwenden, der nicht vom Monitor unterstützt wird. Wechseln Sie zu einem unterstützten Modus. Laden Sie die **Resolution file (Auflösungsdatei)** von der Webseite herunter (siehe [Produktunterstützung auf Seite 3](#)). Lesen Sie "**Die Bildschirmauflösung verändern**". Wählen Sie dann die richtige Auflösung und Wiederholfrequenz, und korrigieren Sie die Einstellungen wie in den Anweisungen beschrieben.
 - Wenn die LED orange leuchtet, ist der Energiesparmodus aktiv. Drücken Sie eine beliebige Taste auf der Computertastatur, oder bewegen Sie die Maus. Wenn das Problem weiterhin besteht, überprüfen Sie die Anschlüsse des Signalkabels. Wenn Pins verbogen oder abgebrochen sind, wenden Sie sich an Ihren Händler.
 - Wenn die LED aus ist, überprüfen Sie die Steckdose, die externe Stromversorgung und den Netzschalter. Aktivieren Sie die LED-Anzeige von **System > Erweitert > LED Anzeige**.





OSD-Steuerungen

-  Die OSD-Steuerelemente stehen nicht zur Verfügung.
-  Um die OSD-Steuerelemente wieder zu aktivieren, wenn sie gesperrt sind, drücken und halten Sie 10 Sekunden lang eine beliebige Taste.



OSD Meldungen

-  Eine Meldung **Signal außerhalb des Bereichs** wird während des Startvorgangs des Computers auf dem Bildschirm angezeigt.
-  Wenn eine Meldung **Signal außerhalb des Bereichs** auf dem Bildschirm während des Startvorgangs des Computers angezeigt wird, bedeutet dies eine durch das Betriebssystem oder der Grafikkarte verursachte Inkompatibilität. Das System wird die Aktualisierungsrate automatisch anpassen. Warten Sie einfach, bis das Betriebssystem gestartet wird.



Audio

-  Die eingebauten Lautsprecher geben keinen Ton aus.
- 
 - Prüfen Sie, ob das gewünschte Kabel für die Audioeingangssignale richtig angeschlossen ist. Siehe [Schließen Sie das Audiokabel an. auf Seite 18](#) für weitere Einzelheiten.
 - Erhöhen Sie die Lautstärke (Ton ist evtl. deaktiviert oder Lautstärke ist zu niedrig).
 - Entfernen Sie den Kopfhörer und/oder externe Lautsprecher. (Wenn diese Geräte an den Monitor angeschlossen sind, sind die eingebauten Lautsprecher automatisch deaktiviert.)
-  Die angeschlossenen externen Lautsprecher geben keinen Ton aus.
- 
 - Entfernen Sie den Kopfhörer (falls dieser an den Monitor angeschlossen ist).
 - Prüfen Sie, ob die Kopfhörerbuchse richtig verbunden ist.
 - Wenn die externen Lautsprecher mit Strom über die USB-Verbindung versorgt werden, prüfen Sie, ob diese Verbindung in Ordnung ist.
 - Erhöhen Sie die Lautstärke der externen Lautsprecher (Ton ist evt. deaktiviert oder Lautstärke ist zu niedrig).
 - Wenn eine USB-C™ Verbindung hergestellt wird, stellen Sie sicher, dass die entsprechende Einstellung für den Audioausgang an Ihrem Laptop ausgewählt wurde. Sie sollten nach Optionen wie "USB Kopfhörer" suchen.

Sensoren

-  Der Lichtsensor des Monitors funktioniert nicht einwandfrei.
- 
 - Der Lichtsensor befindet sich unten vorne am Monitor. Prüfen Sie bitte Folgendes:
 - Ob Sie den Sensor-Schutzaufkleber entfernt haben.
 - Wenn die **Visual Optimizer** Funktion aktiviert wurde. Überprüfen Sie **Eye Care > Visual Optimizer**.
 - Gibt es Hindernisse vor dem Sensor, die die Erkennung von Licht beeinträchtigen?
 - Befinden sich hellfarbige Gegenstände oder Kleidungsstücke vor dem Sensor? Helle Farben (besonders Weiß und fluoreszierende Farben) reflektieren Licht und können so verhindern, dass der Sensor die Hauptlichtquelle erkennen kann.

USB-C™ Verbindung (Modelle mit USB-C™ Ports)

-  Kein Video- oder Audioausgang vom Laptop mit USB-C™ Verbindung.
- 
 - Überprüfen Sie die Kabelverbindungen und Menüeinstellungen in der folgenden Reihenfolge.
 - Überprüfen Sie, ob das USB-C™ Kabel richtig an den Monitor und den Laptop angeschlossen wurde. Unter [Schließen Sie das Videokabel an. auf Seite 18](#) finden Sie weitere Informationen.
 - Überprüfen Sie, ob die Eingangsquelle auf **USB-C** von **Eingabe** ausgewählt wurde.

Weitere Hilfe?

Wenn Sie auch nach dem Lesen dieses Handbuchs noch Probleme mit dem Monitor haben, wenden Sie sich an den Händler, bei dem Sie das Produkt gekauft haben, oder rufen Sie die lokale Webseite von [Support.BenQ.com](https://support.benq.com) für weiteren Support und lokalen Kundendienst auf.